

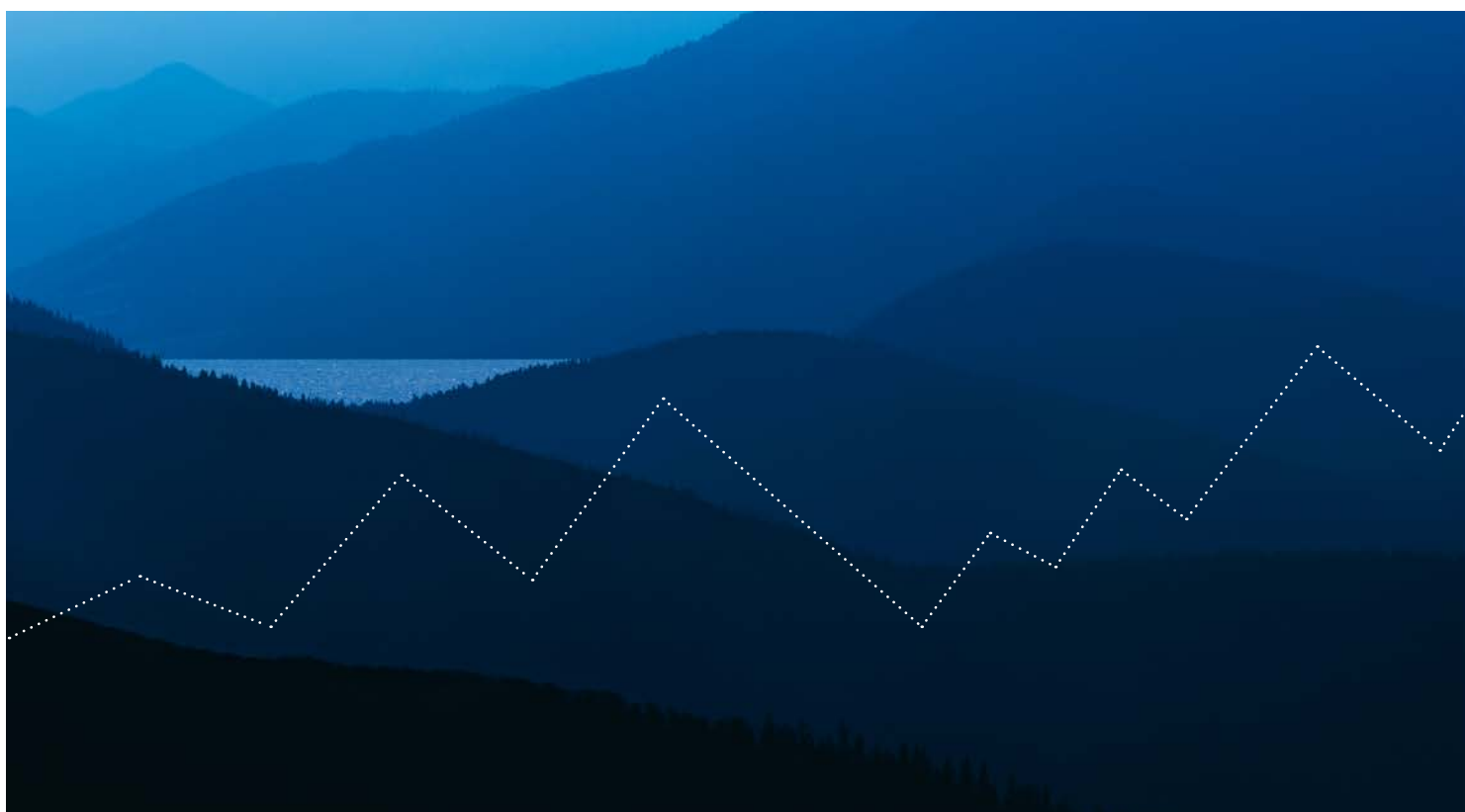

Årsrapport **2013**

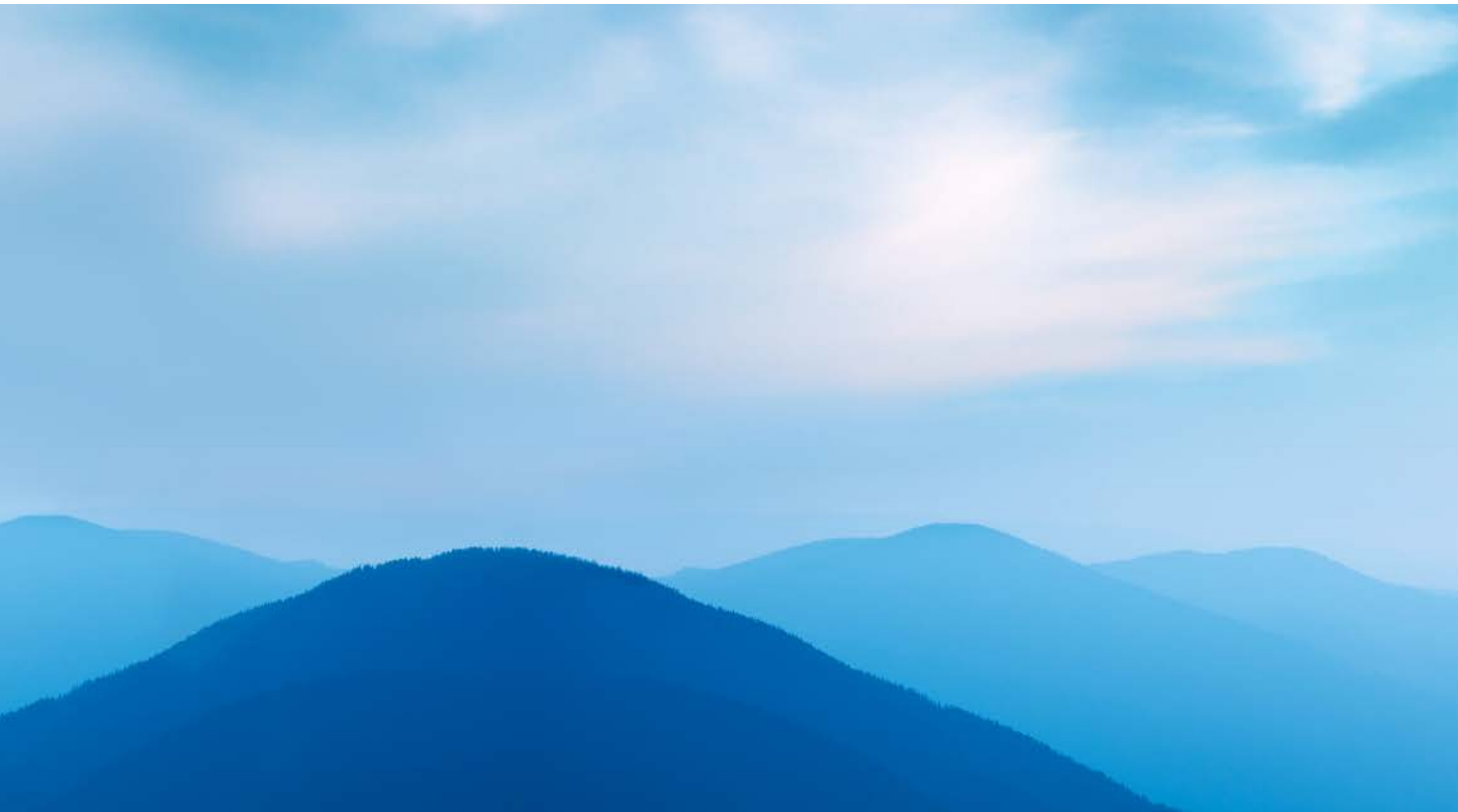



Nøkkeltall 2013 ►

## Innhold

### Del 1 Om Statkraft

- 7 Konsernsjefens brev
- 8 Statkraft i tall
- 10 Statkraft i verden

### Del 2 Årsberetning

- 13 Årsberetning
- 34 Erklæring fra styret og daglig leder
- 35 Konsernledelsen i Statkraft

### Del 3 Årsregnskap

#### 37 Regnskap konsern

- 38 Totalresultat
- 39 Balanse
- 40 Kontantstrømanalyse
- 41 Oppstilling over endring i egenkapital
- 42 Noter

#### 89 Regnskap Statkraft AS

- 90 Resultatregnskap
- 91 Balanse
- 92 Kontantstrømanalyse
- 92 Noter
- 106 Revisors beretning

#### 109 Regnskap samfunnsansvar

- 110 Regnskap
- 118 Revisors uttalelse

For full rapport se:  
[arsrapport2013.statkraft.no](http://arsrapport2013.statkraft.no)

## Finansielle nøkkeltall

Statkraft AS konsern	Enhet	2013	2012 (omarbeidet)	2011	2010	2009
<b>Fra resultatregnskapet</b>						
Brutto driftsinntekter****	Mill. kr	49 564	37 550	22 449	29 252	25 675
Netto driftsinntekter	Mill. kr	24 246	18 352	17 161	23 176	16 983
Driftsresultat før avskrivninger/EBITDA	Mill. kr	16 047	10 492	9 795	15 955	9 769
Driftsresultat	Mill. kr	13 002	5 559	6 218	12 750	7 027
Resultatandel i tilknyttede selskaper	Mill. kr	1 101	871	898	766	1 179
Netto finansposter	Mill. kr	-11 592	2 341	-3 642	-917	4 281
Resultat før skatt	Mill. kr	2 511	8 771	3 466	12 599	12 487
Resultat etter skatt	Mill. kr	208	4 551	40	7 451	7 716
<b>Poster ekskludert fra underliggende drift**</b>						
Urealiserte verdiendringer energikontrakter	Mill. kr	3 288	-1 030	-1 152	62	-2 182
Engangsposter	Mill. kr	125	-2 224	-1 035	70	-108
<b>Underliggende drift**</b>						
Brutto driftsinntekter	Mill. kr	47 458	38 910	22 377	28 990	25 044
Netto driftsinntekter	Mill. kr	20 545	19 207	18 187	22 721	19 165
Driftsresultat før avskrivninger/EBITDA	Mill. kr	12 444	11 347	10 880	15 161	11 951
Driftsresultat	Mill. kr	9 589	8 813	8 405	12 618	9 316
<b>Fra balansen</b>						
Varige driftsmidler og immaterielle eiendeler	Mill. kr	104 779	91 788	88 331	80 772	80 516
Investering i tilknyttede selskaper	Mill. kr	16 002	15 924	15 080	17 090	16 509
Øvrige eiendeler	Mill. kr	32 906	38 195	41 514	58 105	46 980
Eiendeler	Mill. kr	153 687	145 907	144 925	155 967	144 005
Egenkapital	Mill. kr	71 107	62 350	65 655	75 302	64 901
Rentebærende gjeld	Mill. kr	40 377	40 625	37 287	40 486	45 660
Sysselsatt kapital <sup>1)</sup>	Mill. kr	82 985	71 282	62 546	66 722	65 486
<b>Kontantstrøm</b>						
Netto likviditetsendring fra virksomheten	Mill. kr	8 106	10 290	9 521	13 577	12 714
Utbytte for året til eier (inkl. minoriteter)	Mill. kr	3 094	4 293	9 400	7 964	10 260
Ordinære avskrivninger og nedskrivninger	Mill. kr	3 045	4 933	3 564	3 205	2 743
Vedlikeholdsinvesteringer <sup>2)</sup>	Mill. kr	1 980	1 811	1 129	1 000	1 308
Ekspanjonsinvesteringer i varige driftsmidler <sup>3)</sup>	Mill. kr	11 303	7 327	5 217	1 852	2 447
Investeringer i eierandeler <sup>4)</sup>	Mill. kr	62	2 583	1 923	888	1 152
Likvide midler	Mill. kr	7 685	5 440	8 605	20 052	6 663
Ubenyttede trekkrettigheter	Mill. kr	14 200	14 205	14 200	9 074	8 785
<b>Finansieringsstørrelser</b>						
FFO/nett debet <sup>5)</sup>	%	31,1	24,5	33,1	72,0	21,9
Rentebærende gjeldsgrad <sup>6)</sup>	%	36,2	39,5	36,2	35,0	41,3
Egenkapitalandel <sup>7)</sup>	%	46,3	42,7	45,3	48,3	45,1
Langsiktig rating - Standard & Poor's		A-	A-	A-	A-	A-
Langsiktig rating - Moody's		Baa1	Baa1	Baa1	Baa1	Baa1
<b>Nøkkeltall, regnskap</b>						
EBITDA-margin, regnskap <sup>8)</sup>	%	32,4	27,9	43,6	55	38
EBITDA-margin, underliggende <sup>8)</sup>	%	26,2	29,2	48,6	52	48
ROACE, underliggende <sup>9)</sup>	%	12,5	13,0	13,9	19,7	14,2
Regnskapsmessig avkastning fra tilknyttede selskaper <sup>10)</sup>	%	6,9	5,5	5,6	4,5	7,1
Totalkapitalrentabilitet etter skatt <sup>11)</sup>	%	0,8	3,8	0,8	6,0	7,0
Egenkapitalrentabilitet etter skatt <sup>12)</sup>	%	0,3	7,0	0,1	11,8	11,9
Skatteprosent <sup>13)</sup>	%	91,7	48,1	98,8	40,9	38,2
<b>Nøkkeltall, oppstrømsvirksomhet*</b>						
Produksjonskostnad/kWh, vannkraft <sup>14)</sup>	Øre/kWh	8,0	7,8	7,3	7,1	7,0
Produksjonsevne****	TWh	51,2	50,4	50,1	49,8	49,9
Produksjon, virkelig	TWh	55,9	60,0	51,5	57,4	57,0
Installert kapasitet*****	MW	16 630	16 055	15 800	15 510	14 942
<b>Nøkkeltall, nedstrømsvirksomhet*</b>						
Lvert energi, nett	TWh	6,0	7,1	7,1	7,8	10,0
Nettkapital (NVE kapital) <sup>15)</sup>	Mill. kr	2 743	2 685	2 690	2 782	3 627
Totalt lvert volum	TWh	13,0	13,2	11,9	13,0	11,6
Lvert fjernvarme	TWh	1,1	1,1	0,8	1,0	0,9
<b>Markedsstørrelser*</b>						
Systempris, Nord Pool	EUR/MWh	38,1	31,3	47,2	53,1	35,0
Spotpris, European Energy Exchange (base)	EUR/MWh	37,8	42,6	51,1	44,6	38,9
Kraftforbruk i det nordiske markedet	TWh	382	385	376	393	381
Kraftproduksjon i det nordiske markedet, virkelig	TWh	380	399	371	374	372
Statkrafts markedsandel av nordisk produksjon	%	13,3	15,0	13,9	15,3	15,3

Regnskap for 2012 er omarbeidet som følge av endrede regnskapsprinsipper. For 2011 er bare balansetallene omarbeidet.

\* Nøkkeltall omfatter konsoliderte selskaper (ikke tilknyttede selskaper) i Norge

\*\* Justert for urealiserte verdiendringer og vesentlige engangsposter

\*\*\* Eksklusiv Trading og Origination

\*\*\*\* Eksklusiv gasskraft og fjernvarme

\*\*\*\*\* Brutto driftsinntekter er fra og med 2011 omarbeidet, slik at realiserte og urealiserte verdiendringer vises på samme regnskapslinje

\*\*\*\*\* Inkluderer konsoliderte selskapers andel

- 1) Varige driftsmidler + immaterielle eiendeler + fordringer + varer - avsetning for forpliktelser - betalbar skatt - annen rentefri gjeld + avsatt, ikke betalt utbytte
- 2) Balanseført vedlikehold for å opprettholde produksjonsevnen
- 3) Balanseført utvidelse av produksjonskapasitet

- 4) Kjøp av aksjer eller andeler, samt egenkapitalutvidelse i andre selskaper
- 5) Netto likviditetsendring fra driften + endring i kortsiktige poster Netto rentebærende gjeld
- 6) Rentebærende gjeld x 100 (Rentebærende gjeld + egenkapital)

- 8) Driftsresultat før avskrivninger x 100 Brutto driftsinntekter
- 9) Driftsresultat x 100 Gjennomsnittlig sysselsatt kapital
- 10) Resultatandel i tilknyttede selskaper x 100 Investering i tilknyttede selskaper
- 11) (Resultat etter skatt + finanskostnader x 0,72) x 100 Gjennomsnittlig totalkapital

- 12) Resultat etter skatt x 100 Gjennomsnittlig egenkapital
- 13) Skattekostnad x 100 Resultat før skatter
- 14) Prod.kostnad inkl. eiendomsskatt og avskrivninger, ekskl. salgskostn., overhead, finans og skatt Normalproduksjon i egendrevne verk
- 15) Avkastningsgrunnlag for beregning av inntektsrammen.

## Ikke-finansielle nøkkeltall

I tabellene nedenfor presenteres Statkrafts viktigste resultater innen områdene miljøpåvirkning, helse og sikkerhet, samfunn og medarbeidere for perioden 2009-2013. Mer detaljerte resultater finnes i regnskapet for samfunnsansvar.

### Kraftproduksjon og fjernvarme

	Enhet	2013	2012	2011	2010	2009
<b>Installert effekt <sup>1)</sup></b>	MW	16 715	16 967	16 430	16 010	15 806
Herav vannkraft	MW	12 886	13 522	13 249	12 969	12 774
Herav vindkraft <sup>2)</sup>	MW	514	528	321	304	305
Herav gasskraft <sup>2)</sup>	MW	2 600	2 178	2 178	2 178	2 160
Herav biokraft	MW	40	29	16	16	16
Herav fjernvarme	MW	674	710	666	544	548
<b>Kapasitet under utvikling <sup>2),3)</sup></b>	MW	1 681	1 792	1 923	-	-
Herav vannkraft	MW	1 172	910	1 037	-	-
Herav vindkraft <sup>2)</sup>	MW	500	361	344	-	-
Herav gasskraft <sup>2)</sup>	MW	0	430	430	-	-
Herav fjernvarme	MW	8	91	112	-	-
<b>Kraftproduksjon, virkelig <sup>1)</sup></b>	TWh	55,9	60,0	51,5	57,4	56,9
Herav vannkraft	TWh	52,6	57,6	46,0	50,1	50,1
Herav vindkraft <sup>2)</sup>	TWh	1,4	0,8	0,8	0,6	0,6
Herav gasskraft <sup>2)</sup>	TWh	1,5	1,5	4,6	6,6	6,1
Herav biokraft	TWh	0,3	0,1	0,1	0,1	0,1
Fjernvarme	TWh	1,1	1,1	0,9	1,1	0,9
<b>Andel fornybar produksjon <sup>4)</sup></b>	%	97,0	97,2	90,8	88,1	89,1

<sup>1)</sup> Inkluderer Statkrafts andel i datterselskaper der Statkraft har majoritet.

<sup>2)</sup> De felleskontrollerte kraftverkene Herdecke (Tyskland), Kårstø (Norge) og Scira (Storbritannia) er inkludert.

<sup>3)</sup> Inkluderer prosjekter der investeringsbeslutning er tatt.

<sup>4)</sup> Ikke fornybar produksjon omfatter gasskraft og fjernvarme basert på fossilt brensel.

### Utslipp og miljøhendelser

	Enhet	2013	2012	2011	2010	2009
<b>Utslipp av CO<sub>2</sub>-ekvivalenter i konsolidert virksomhet <sup>1)</sup></b>						
Totalt	Tonn	460 900	483 900	1 161 900	1 693 400	1 600 100
Relatert til total produksjon	kg/MWh	9	11	34	44	42
<b>Miljøhendelser</b>						
Alvorlige miljøhendelser	Antall	0	0	0	0	0
Mindre alvorlige miljøhendelser	Antall	127	128	185	92	118

<sup>1)</sup> Statkrafts eierandel er >50 %.

### Helse og sikkerhet

	Enhet	2013	2012	2011	2010	2009
<b>Dødsulykker, konsolidert virksomhet <sup>1)</sup></b>						
Medarbeidere	Antall	0	0	0	0	0
Kontraktører	Antall	1	2	1	0	1
Tredjepart	Antall	1	2	0	0	1
<b>Dødsulykker, tilknyttet virksomhet <sup>2)</sup></b>						
Medarbeidere	Antall	0	0	1	0	0
Kontraktører	Antall	0	0	3	1	6
Tredjepart	Antall	0	0	0	4	0
<b>Fraværsskedefrekvens</b>						
Medarbeidere	Frekvens <sup>3)</sup>	2,5	4,1	4,5 <sup>5)</sup>	3,4	3,8
Kontraktører	Frekvens <sup>3)</sup>	4,4	3,6	3,4 <sup>5)</sup>	13,6	8,0
<b>Skadefrekvens</b>						
Medarbeidere	Frekvens <sup>4)</sup>	4,1	7,1	10,0 <sup>5)</sup>	6,8	8,4
Kontraktører	Frekvens <sup>4)</sup>	6,5	6,3	6,2 <sup>5)</sup>	16,4	-
<b>Sykefravær</b>	%	2,9	3,1	3,4	3,4	3,3

<sup>1)</sup> Virksomhet der Statkraft er majoritetseier.

<sup>2)</sup> Virksomhet der Statkraft har 20-50 % eierskap.

<sup>3)</sup> Arbeidsrelaterte skader som har medført fravær utover den dagen skaden skjedde.

<sup>4)</sup> Arbeidsrelaterte skader, med og uten fravær. Inkluderer skader som medfører fravær, medisinsk behandling eller alternativt arbeid.

<sup>5)</sup> Fra 2011 er all virksomhet med eierandel >20 % inkludert i resultatene. Tidligere år er kun virksomhet med eierandel >50 % inkludert.

### Etikk

	Enhet	2013	2012	2011	2010	2009
<b>Varslingssaker registrert av konsernrevisjonen</b>	Antall	2	0	0	2	0

### Samfunnsbidrag

	Enhet	2013	2012 <sup>1)</sup>	2011	2010	2009
<b>Fordeling av verdiskaping</b>						
Eier <sup>2)</sup>	Mill. kr	0	4 000	4 288	7 985	3 740
Stat og kommune <sup>3)</sup>	Mill. kr	4 291	5 891	4 987	6 679	6 202
Långivere	Mill. kr	11 830	3 123	1 630	1 607	3 756
Ansatte	Mill. kr	2 788	2 720	2 453	2 092	2 253
Selskapet	Mill. kr	-274	321	-4 517	-891	3 792

<sup>1)</sup> Statkraft har med virkning fra 1.1.2013 implementert IFRS 11 Felles virksomhet. Effekten av dette er at noen selskaper som tidligere ble ført etter egenkapitalmetoden, nå føres etter bruttometoden. 2012-tallene er omarbeidet, og viser selskapets finansielle stilling og resultat etter nytt regnskapsprinsipp.

<sup>2)</sup> Inkluderer utbytte og konsernbidrag fra Statkraft AS til Statkraft SF, samt minoriteter.

<sup>3)</sup> Skatter og avgifter omfatter skattekostnad, eiendomsskatt, konsesjonsavgifter og arbeidsgiveravgift.

### Medarbeidere og rekruttering

	Enhet	2013	2012	2011	2010	2009
<b>Medarbeidere 31.12.</b>	Antall	3 734	3 615	3 414	3 344	3 375
<b>Kvinneandel</b>						
Totalt	%	23	24	23	23	22
Blant lederstillinger	%	22	21	20	22	23
Blant nyansatte	%	23	29	23	27	30
<b>Foretrukket arbeidsgiver <sup>1)</sup></b>						
Økonomistuderenter	Rangering	43	33	30	17	25
Ingeniørstuderenter	Rangering	7	7	7	5	5

<sup>1)</sup> Rangering av Statkraft blant sisteårs-studerenter og yrkesaktive, som definert og målt i Universum Graduate Survey for Norge respektive Universum Professional Survey for Norge.



# Vi leverer ren energi

---

I en verden med store klimautfordringer er Statkrafts kjerneprodukt mer etterspurt enn noen gang. Behovet for ren energi skaper betydelige vekstmuligheter. Statkraft har en unik posisjon for å ta del i denne veksten, og vil utvikle fornybar energi på en lønnsom måte som støtter en positiv samfunnsutvikling.



### **Statkraft forener nasjonale og internasjonale perspektiver**

Statkraft har gjennom mange år demonstrert evne til å skape store økonomiske verdier. Det underliggende resultatet for 2013 er godt. Endring i norske kroner mot euro har gitt negative valutaposter, men dette oppveies fullt ut av positive effekter som styrker egenkapitalen. Konsernet har lyktes i å møte eiers mål for utviklingen av Statkraftkonsernet både i Norge, og i utlandet. Statkrafts posisjon som ledende i Europa innen fornybar energi er styrket, og det øker også Norges betydning som energinasjon. Samtidig vil vi fortsette å være en god partner for kraftkrevende industri.

Statkrafts viktigste oppgave er å være en effektiv kraftprodusent og levere høy avkastning til eier gjennom industriell aktivitet. Det krever kontinuerlig videreutvikling. Konsernet gjennomfører en rekke utbyggingsprosjekter både i Norge, andre land i Europa og på andre kontinenter. Den kompetansebasen Statkraft utvikler både hjemme og ute, bidrar også til en bedre forvaltning av vår norske kraftvirksomhet. Tettere integrasjon av Statkrafts internasjonale virksomhet gjør at vi fremover kan utnytte skala- og kompetansefordelene i konsernet enda bedre. Det vil gi positive synergier, redusere risiko og bidra til økt lønnsomhet.

Statkrafts utvikling har betydelige industrielle ringvirkninger. Internasjonaliseringen av Statkraft bidrar til utvikling av norsk-baserte energitjenester og leverandøriindustri.

### **Verden trenger mer ren energi**

Gjennom mange år har Statkraftkonsernet bygget virksomheten sten på sten. Vi er i dag svært godt posisjonert for videre lønnsom vekst med ledende kompetanse innenfor en rekke områder, en god strategisk posisjon og dokumentert evne til å levere høy verdiskaping.

Klimautfordringene gjør at utvikling av mer fornybar energi er viktigere enn noen gang. Statkrafts utbyggingsprosjekter gir tilgang til ren energi og dermed økt levestandard for mennesker i en rekke land. Statkraft kombinerer kunnskap og lang erfaring med evne til å se nye løsninger. Vi bringer norsk energinæring fremover og skal levere det verden trenger – mer ren energi.



*Christian Rynning-Tønnesen*

Christian Rynning-Tønnesen  
konsernsjef Statkraft



# Statkraft i tall

---

Statkraft i tall viser at konsernet i 2013 leverte godt i henhold til strategien. Statkrafts resultat for 2013 var preget av god drift, ny produksjonskapasitet og høyere nordiske kraftpriser enn i 2012. Prosjektaktiviteten var høy og det ble ferdigstilt utbyggingsprosjekter innen alle konsernets teknologier i løpet av 2013. Statkraft har i mer enn 100 år utviklet og forvaltet norsk vannkraft og er nå Europas største produsent av fornybar energi med en årsproduksjon i 2013 på 56 TWh. Konsernet har om lag 3500 ansatte med tilstedeværelse i mer enn 20 land. Her følger flere nøkkeltall fra virksomheten.

---

## Kraftproduksjon

 **55,9** TWh

Statkrafts produksjon bestemmes av etterspørsel, kapasitet, ressurstilgang (hydrologisk balanse og vind), «spark spread» (margin mellom kraft- og gasspris) og energidisponering. I 2013 hadde konsernet en kraftproduksjon på totalt 55,9 TWh samt 1,1 TWh fjernvarme.

## Andel av Norges kraftproduksjon

 **34** %

Konsernet er den største kraftprodusenten i Norge, og stod for 34 % av landets kraftproduksjon i 2013. Selskapet er Nordens tredje største produsent av elektrisk kraft.

## Antall land

 **23**

Ved utgangen av 2013 hadde konsernet 3493 årsverk. Konsernet hadde medarbeidere i 23 land, og 34 % var lokalisert utenfor Norge.

## Brutto driftsinntekter

 **49,6** mrd kr

Statkrafts inntekter kommer fra spotsalg, salg på kontrakter til industrien, finansiell handel, nettvirksomhet samt fjernvarme og kraftsalg til sluttbruker. I tillegg leverer konsernet konsesjonskraft. Brutto driftsinntekter i 2013 var 49 564 millioner kroner, en økning på cirka 12 milliarder kroner i forhold til 2012. Økningen skyldes høyere nordiske kraftpriser, overføring av utleide kraftverk fra Statkraft SF til Statkraft AS i 2013 og nye vindkraftverk.

## Resultat før skatt

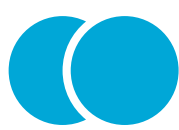
 **2,5** mrd kr

Resultat før skatt ble redusert med 6,5 milliarder kroner i forhold til 2012. Store negative valutaeffekter under finanspostene preget konsernets resultat. Resultat etter skatt var 208 millioner kroner, sammenlignet med 4551 millioner kroner i 2012.

## Investeringer

 **9,4** mrd kr

I tråd med konsernets strategi er det stor prosjektaktivitet, spesielt innen vannkraft og vindkraft. Totalt investerte Statkraft 9448 millioner kroner i 2013, hvorav om lag 78 % i ny kapasitet. De største investeringene i ny kapasitet knytter seg til vindkraft i Sverige og Storbritannia samt internasjonal vannkraft.

## Andel fornybar produksjon

 **97** %

Cirka 97 % av konsernets kraft- og fjernvarmeproduksjon var i 2013 basert på fornybare energikilder.

## Alvorlige miljøhendelser

 **0**

Det var ingen alvorlige miljøhendelser i konsernet i 2013. 127 mindre alvorlige miljøhendelser ble registrert, hvorav to med høy miljørisiko. De fleste av disse gjaldt kortvarige brudd på manøvreringsbestemmelsene og mindre oljeutslipp. Disse hendelsene hadde liten eller ingen påvirkning på miljøet.

## Skader

 **6,6** per million arbeidstimer

Flere av skadeindikatorne er forbedret de siste årene. Indikatoren H2 var 6,6 for medarbeidere og kontraktører. Totalt ble det registrert 230 skader, hvorav 123 fraværsskader, blant konsernets medarbeidere og kontraktøransatte. Det var en fatal ulykke i 2013.

## Kraftverk og fjernvarmeanlegg i konsernet per 31.12.2013

	Samlet		Vannkraft 		Vindkraft 		Gasskraft 		Fjernvarme 	
	Anlegg	Kapasitet	Anlegg	Kapasitet	Anlegg	Kapasitet	Anlegg	Kapasitet	Anlegg	Kapasitet
 Norge <sup>1)</sup>	267	12 518	263	12 064	3	245	1	210	25	483
 Sverige	63	1 315	60	1 268	3	46			4	164
 Finland	4	66	4	66						
 Storbritannia	6	273	3	49	3	223				
 Tyskland <sup>2)</sup>	14	2 692	10	262			4	2 430	1	30
 Tyrkia	1	20	1	20						
 Nepal	1	21	1	21						
 Peru	8	163	8	163						
 Sri Lanka	2	1	2	1						
 Zambia	2	7	2	7						
 Brasil <sup>3)</sup>	14	77	10	46	4	31			1	8
 Chile	2	94	2	94						
 Filippinene	3	179	3	179						
 India	2	82	2	82						
 Laos	2	100	2	100						
<b>Total*</b>	<b>391</b>	<b>17 607</b>	<b>373</b>	<b>14 421</b>	<b>13</b>	<b>546</b>	<b>5</b>	<b>2 640</b>	<b>31</b>	<b>685</b>
<b>Konsolidert virksomhet</b>	<b>391</b>	<b>16 042</b>	<b>373</b>	<b>12 888</b>	<b>13</b>	<b>514</b>	<b>5</b>	<b>2 640</b>	<b>31</b>	<b>588</b>

### Statkraft i verden

Konsernet er den største kraftprodusenten i Norge, og stod for 34 % av landets kraftproduksjon i 2013. Selskapet er Nordens tredje største produsent av elektrisk kraft, og Europas største produsent av fornybar energi, og samlet sett den tiende største produsenten av vannkraft globalt.

Konsernet har eierskap i 391 kraftverk med en samlet installert effekt på 17 607 MW (Statkrafts andel). Per teknologi fordeler den installerte effekten seg på 82 % vannkraft, 15 % gasskraft og 3 % vindkraft. Den geografiske fordelingen av Statkrafts andel av installert effekt er 71 % i Norge, 8 % i Norden utenom Norge, 17 % i Europa utenom Norden og 4 %

utenfor Europa. I tillegg har Statkraft eierandeler i 31 fjernvarmeverk med en kapasitet på 685 MW (Statkrafts andel). Kapasiteten fordeler seg på 71 % i Norge, 24 % i Sverige, 4 % i Tyskland og 1 % i Brasil.

Konsolidert virksomhet viser kapasiteten til investeringer som Statkraft fullkonsoliderer i regnskapet i henhold til IFRS. Differansen mellom kapasiteten i henhold til direkte eierskap og konsolidert virksomhet tilskrives i stor grad investeringene i BKK og Agder Energi som klassifiseres som tilknyttede selskaper i henhold til IFRS.

Statkraft går inn i en periode med mange store rehabiliteringer, og har planlagt å investere 12 milliarder kroner i opprustning

TOTALT ANTALL KRAFTVERK

 391

STATKRAFTS KAPASITET

 17 607 MW



**Statkraft har eierandeler i 391 kraftverk over hele verden**  
**Total kapasitet er 17 607 MW**

1) Inkluderer småskala vannkraft. Pumpekraft er ikke inkludert.

2) Gasskraft inkluderer kraftverkene Emden (450 MW) og Robert Frank (510 MW) som ligger i kald reserve.

Biokraftverket Landesbergen genererer kun el-kraft og er ikke inkludert i antall kraftverk, mens Emden kan produsere både el-kraft og fjernvarme. 40 MW el-kraft fra biokraftverkene Landesbergen og Emden er inkludert i installert effekt for gasskraft.

3) Fjernvarmekapasitet i Brasil knyttes til el-kraft fra et biomassekraftverk.

\*Oversikten viser den installerte effekten av direkte og indirekte eierandeler i kraftverk og inkluderer også Statkraft SFs andel av installert effekt i Laos.

av eksisterende norske og svenske vannkraftverk i perioden 2014-18. I 2013 ble kraftverk med en total installert effekt på 620 MW overført fra Statkraft SF.

Internasjonalt har Statkraft flere kraftverk under bygging. Gjennom SN Power har Statkraft to vannkraftverk på tilsammen 186 MW (SN Powers andel) under bygging. I Tyrkia eier Statkraft et vannkraftverk på 20 MW, mens tre vannkraftverk på til sammen 619 MW er under bygging. I Albania har Statkraft besluttet å bygge to kraftverk på til sammen 243 MW.

Tre nye landbaserte vindkraftverk ble satt i drift i 2013. I tillegg er ytterligere tre landbaserte vindkraftverk under bygging i Sverige. SAE Vind mottok i 2013 fire vindkraftkonsesjoner

på til sammen inntil 660 MW i Sør-Trøndelag i Norge og en i Sogn og Fjordane på inntil 105 MW fra Norges vassdrags- og energidirektorat.

Statkraft har også prosjekter innen havbasert vindkraft. For Dudgeon-prosjektet (400 MW), som utvikles sammen med Statoil, forventes endelig investeringsbeslutning i andre halvdel av 2014. For Doggerbank-prosjektet, hvor Statkraft er en av fire partnere, ligger en investeringsbeslutning noen år frem i tid.

Statkraft åpnet i 2013 et nytt fjernvarmeanlegg på Ås i Norge (24 MW) og ny biokjel i Kungsbacka i Sverige ble ferdigstilt (12 MW).



# Årsberetning

Statkrafts resultat for 2013 var preget av god drift, ny produksjonskapasitet og høyere nordiske kraftpriser. Alle segmentene bidro positivt til konsernets underliggende EBITDA, som endte på 12,4 milliarder kroner. Dette var en forbedring på 10 % fra 2012. Store negative valutaeffekter preget konsernets resultat, og resultatet etter skatt var 208 millioner kroner. Valutaeffektene har imidlertid ingen kontanteffekt og motvirkes fullt ut av omregningseffekter i egenkapitalen.

Prosjektaktiviteten var høy og det ble ferdigstilt utbyggingsprosjekter innen alle konsernets teknologier i løpet av 2013. Konsernet har i tillegg mange pågående byggeprosjekter, spesielt innen vann- og vindkraft. Vannkraften i Norge representerer den største andelen av Statkrafts inntekter og verdi. Det viktigste for Statkraft er å drive, vedlikeholde og utvikle denne porteføljen for å maksimere den langsiktige verdien av

kraftverkene. Energihandel og tjenester har vist gode resultater gjennom mange år, og dette området ønsker konsernet å utvikle også i de fremvoksende markedene hvor Statkraft bygger nye vannkraftverk.

Konsernet vil styrke posisjonen som en ledende internasjonal leverandør av ren energi gjennom integrasjon av virksomhetene i Sør-Amerika og Sør-Asia og utvikling av vannkraft i Sørøst-Europa.

## Styret i Statkraft



### **Halvor Stenstadvold**

Leder av Statkrafts revisjonsutvalg, styremedlem siden 2003

### **Silvija Seres**

Medlem av Statkrafts kompensasjonsutvalg, styremedlem siden 2010

### **Odd Vanvik**

Ansattvalgt styremedlem, medlem av Statkrafts kompensasjonsutvalg, styremedlem siden 1993

### **Olav Fjell**

Styreleder og leder av Statkrafts kompensasjonsutvalg, styremedlem siden 2012

### **Ellen Stensrud**

Nestleder, styremedlem siden 2007

**Berit Rødseth** Medlem av Statkrafts revisjonsutvalg, styremedlem siden 2007

**Erik Haugane** Medlem av Statkrafts revisjonsutvalg, styremedlem siden 2013

### **Lena Halvari**

Ansattvalgt styremedlem, styremedlem siden 2010

### **Thorbjørn Holøs**

Ansattvalgt styremedlem, medlem av Statkrafts revisjonsutvalg, styremedlem siden 2002

## Høydepunkter

- ▶ Oppdatert strategisk plattform fokuserer på europeisk fleksibel kraftproduksjon, energihandel og tjenester, vannkraft i fremvoksende markeder, vindkraft og fjernvarme.
- ▶ Planlegger betydelig opprustning av eksisterende norske og svenske vannkraftverk.
- ▶ 620 MW vannkraft til en verdi av 3,4 milliarder kroner ble overført fra Statkraft SF.
- ▶ Styrker internasjonal posisjon gjennom integrasjon av virksomhetene i Sør-Amerika og Sør-Asia i Statkraft, en videre satsing på SN Power og utvikling av vannkraft i Sørøst-Europa.
- ▶ Styrket posisjon innen vindkraft gjennom nye vindparker og nye lisenser.
- ▶ Frigjorde kapital til egne investeringer ved å selge aksjeposten i E.ON SE for 8,5 milliarder kroner.

## Helse, miljø og sikkerhet

Det intraff en arbeidsrelatert dødsulykke i konsernet i 2013 da en entreprenøransatt omkom i forbindelse med tunnelarbeid ved SN Powers Cheves utbygging i Peru. Hovedkonklusjonen fra granskingen var at arbeidet pågikk i et område som var for dårlig sikret og entreprenørens praksis ble umiddelbart endret etter ulykken.

Konsernet arbeider målrettet for å unngå skader i all virksomhet. Alle hendelser med stort skadepotensiale følges opp tett i henhold til fastlagte krav, og det legges opp til erfaringsoverføring på tvers i organisasjonen. Et nytt verktøy for egen-evaluering av helse- og sikkerhetsarbeid ble implementert i alle forretningsområder i 2013, og resultatene fra denne blir tatt inn som en del av konsernets resultatoppfølgingsprosess.

Sykefraværet var 2,9 % i 2013, og dette vurderes som tilfredsstillende.

Konsernet hadde ingen alvorlige miljøhendelser i 2013.

## Statkrafts verdier, strategi og viktige hendelser i 2013

Statkraft har i mer enn 100 år utviklet og forvaltet norsk vannkraft. Da selskapet ble etablert som uavhengig statseid selskap i 1992 hadde selskapet en kraftproduksjon på 32 TWh i Norge. Vel 20 år etter er konsernet nå Europas største produsent av fornybar energi med en årsproduksjon i 2013 på 56 TWh og har om lag 3500 ansatte med tilstedeværelse i mer enn 20 land. Statkrafts internasjonale posisjon er et resultat av vekst bygget på norske ressurser og kompetansebygging over mange år. Statkrafts ambisjon er å styrke posisjonen som en ledende internasjonal leverandør av ren energi.

**Verdier** Konsernets kjerneverdier er styrende for virksomheten og førende for medarbeidernes opptreden:

- Kompetent. Bruke kunnskap og erfaring til å nå ambisiøse mål og bli anerkjent som ledende.
- Ansvarlig. Skape verdier med respekt for medarbeidere, kunder, miljø og samfunn.
- Nyskapende. Tenke nytt, søke mulighetene og utvikle og skape gode løsninger.

Kjerneverdiene gjelder for alle medarbeidere og andre som engasjeres til å representere Statkraft.

## Strategi og viktige hendelser i 2013

Statkraft har over flere år lagt vekt på å utvikle konsernets strategiske ressurser. Dette er ressurser som kan gi Statkraft konkurransefortrinn og dermed et grunnlag for meravkastning i forhold til andre selskaper. Statkrafts konkurransefortrinn er først og fremst knyttet til:

- Unike aktiva og vannkraftkompetanse.
- Integrert forretningsmodell og markedskompetanse.
- Dyktig organisasjon.

Statkraft har produksjonsanlegg med lave variable kostnader, lang levetid og lave CO<sub>2</sub>-utslipp. Anleggene har høy regulerings-evne og en betydelig andel av den totale europeiske magasin-kapasiteten. God drift, vedlikehold og markedskunnskap samt integrerte forretningsprosesser gjør det mulig å optimalisere kraftproduksjonen i forhold til korte og lange prisvariasjoner i kraftmarkedet. Konsernet har utviklet en markedsorientert organisasjon med lang erfaring fra deregulerte markeder. Innen energihandel og tjenester har Statkraft vist evne til å være tilpasningsdyktig når det gjelder endringer i markedsbetingelsene.

Statkraft har videre etablert attraktive markedsposisjoner i fremvoksende markeder og vindkraft som vil være sentrale i verdiskapingen fremover.

Konsernet var tidlig ute med å investere i fremvoksende markeder, og har i dag posisjoner i en rekke markeder med høy vekst i kraftforbruket og gode muligheter for utbygging av vannkraft. Engasjementene er fortsatt i en tidlig fase, og selskapet ønsker å styrke posisjonen ved å ta i bruk de konkurransefortrinn selskapet har bygget opp i Europa.

Statkraft har over tid utviklet en sterk posisjon innen landbasert vindkraft. Konsernet åpnet i 2003 Norges første vindpark på Smøla, og har siden utviklet solid kompetanse i alle faser fra prosjektutvikling til drift og vedlikehold. Statkraft har særlig utviklet kompetanse knyttet til prosjektgjennomføring og kostnadseffektiv drift og vedlikehold. Samtidig er det etablert en stor prosjektportefølje i Norge og Sverige. Statkraft har også etablert en posisjon innen havbasert vindkraft i Storbritannia.

Konsernet er godt posisjonert for å delta i Europas omlegging til renere kraftproduksjon og bidra med ny, ren produksjon i fremvoksende markeder. De følgende fem strategiske områdene vil bli prioritert:

- Europeisk fleksibel kraftproduksjon
- Energihandel og tjenester
- Vannkraft i fremvoksende markeder
- Vindkraft i Norge, Sverige og Storbritannia
- Fjernvarme i Norge og Sverige

Statkrafts strategi er basert på vurderinger av markedets attraktivitet og Statkrafts evne til å skape verdi. Premissene for strategien er at forretningsutvikling, utbygging og drift av kraftverk samt annen virksomhet skal basere seg på bærekraftige miljømål og en forpliktelse til et sunt og sikkert arbeidsmiljø. Høye krav innen helse, miljø og sikkerhet og samfunnsansvar er hovedprioriteringer i hele organisasjonen. Planlagt aktivitet i nye vekstmarkeder bidrar til økte utfordringer knyttet til helse, miljø og sikkerhet samt ivaretagelse av Statkrafts samfunnsansvar. Disse utfordringer må håndteres på en god måte for over tid å kunne skape verdi. Konsernet arbeider systematisk for å opprettholde en høy etisk standard og har nulltoleranse for korrupsjon.

Statkraft arbeider for å styrke den finansielle plattformen og vurdere nye forretningsmuligheter som oppstår som følge av energiomleggingen i Europa. Konsernet vil løpende tilpasse det totale investeringsnivået slik at selskapet opprettholder en sterk finansiell stilling.

I tillegg til de fem fokusområdene vil Statkraft fortsette å støtte en solid utvikling av de deleide regionale kraftselskapene i Norge innen miljøvennlig energi. Småkraft vil fortsatt utvikles gjennom det industrielle eierskapet av Småkraft AS. Videre vil Statkraft styrke innovasjonsaktivitetene for å øke konkurransefortrinnene innen kjernevirksomheten og fremme ny forretningsutvikling.

### **Europeisk fleksibel kraftproduksjon**

Europeisk fleksibel kraftproduksjon består av vannkraft i Norden, på kontinentet og i Storbritannia, samt gasskraftverk. Nordisk vannkraft står for hoveddelen av Statkrafts inntekter og verdier. Statkrafts hovedmål innen europeisk fleksibel kraftproduksjon er å maksimere den langsiktige verdien av anleggene gjennom god drift, oppgraderinger og investeringer i ny kapasitet innen eksisterende reguleringsområder for vannkraft.

### **Viktige hendelser i 2013 innen europeisk fleksibel kraftproduksjon**

1960-tallet var tiåret med flest kraftutbygginger i Norge, og mange av Statkrafts vannkraftverk i Norge og Sverige begynner å bli gamle. Statkraft går derfor inn i en periode med mange store rehabiliteringer, og planlegger å investere 12 milliarder kroner i opprustning av eksisterende norske og svenske vannkraftverk i perioden 2014-18.

I 2013 ble kraftverk med en total installert effekt på 620 MW overført fra Statkraft SF. Overføringen hadde ingen konsekvenser for leieavtalene, leietakerne eller kommunene hvor kraftverkene ligger. Verdien på transaksjonen var 3,4 milliarder kroner.

Det tyske gasskraftverket Robert Frank ble lagt i kald reserve som følge av markedssituasjonen i Europa.

Statkraft kjøpte de resterende aksjene i de tyske biomasseanleggene Landesbergen og Emden fra E.ON SE.

### **Energihandel og tjenester**

Det europeiske kraftmarkedet er i betydelig endring. Nye aktører i kraftmarkedet og mye desentralisert kraftproduksjon, øker behovet for kompetansebaserte tjenester som et bindeledd mellom kraftproduksjon og marked. Statkraft har vist evne til

å skape verdier i denne omleggingen. Statkraft tilbyr tjenester knyttet til å håndtere markedsadgang for desentraliserte produsenter av fornybar kraft og vil gradvis øke aktivitetene innen energihandel for å skape nye forretningsmuligheter i et europeisk marked i endring. I tillegg er Statkrafts mål å utvikle markedsoperasjoner i utvalgte internasjonale markeder hvor Statkraft har eierandeler i kraftproduksjon.

### **Viktige hendelser i 2013 innen energihandel og tjenester**

Statkraft styrket sine aktiviteter innen markedsadgang for produsenter av fornybar energi ved å inngå nye kontrakter i Norge og i Storbritannia. I Tyskland har konsernet beholdt en ledende posisjon i dette markedet, og hadde ved inngangen til 2014 inngått kontrakter på totalt 8500 MW.

Statkraft utvidet energihandelsvirksomheten i Brasil samt startet med energihandel i Tyrkia og India.

### **Vannkraft i fremvoksende markeder**

Statkraft, SN Power og Agua Imapara har i løpet av de siste årene etablert virksomheter i flere attraktive fremvoksende markeder med store muligheter innen vannkraft. Statkrafts mål er å styrke konsernets posisjon i disse vekstmarkedene gjennom lønnsom vekst. Med utgangspunkt i et fortsatt samarbeid med Norfund, vil Statkraft etablere integrerte operasjoner i Sørøst-Europa (Tyrkia og Albania), Sør-Amerika (Brasil, Chile og Peru) og Sør-Asia (India og Nepal). Dette skal gjøres ved å bygge på konsernets kompetanse, omorganisere SN Power, samt styrke prosjektgjennomføring.

### **Viktige hendelser i 2013 innen vannkraft i fremvoksende markeder**

Statkraft og Norfund signerte en avtale om å restrukturere og forlenge samarbeidet innen fornybar energi for å styrke satsingen i fremvoksende markeder hvor både behovet for miljøvennlig energi og potensialet for å utvikle vannkraft er stort. Formålet er å utvikle et ledende internasjonalt vannkraftmiljø som bidrar til utviklingen av fornybar energi gjennom lønnsomme investeringer. Det er to hovedelementer i den nye strukturen. SN Powers eksisterende portefølje i Sør-Asia og Sør-Amerika samles og blir operasjonelt integrert med Statkrafts øvrige portefølje, og Statkrafts eierandel økes fra 60 % til 67 % i denne delen av porteføljen. Et reorganisert SN Power får geografisk fokus på Sørøst-Asia, Afrika og Mellom-Amerika. Inicialt vil Statkraft og Norfund eie SN Power med 50 % hver. Afrika og Mellom-Amerika dekkes gjennom Agua Imapara, hvor BKK og TrønderEnergi er minoritetsiere. En egen utbyggingsenhet etableres i Statkraft. Utbyggingsenheten skal være en foretrukket leverandør av utbyggings-tjenester til alle internasjonale vannkraftprosjekter i både Statkraft og SN Power. Avtalen terminerer samtidig Norfunds opsjon til å selge sine aksjer i SN Power til Statkraft, og erstattes av et revidert program mellom Statkraft og Norfund med salg- og kjøpsopsjoner for aksjene i den internasjonale vannkraftvirksomheten for perioden 2017-2023. Avtalen forventes gjennomført i løpet av 2014.

Statkraft kjøpte østerrikske EVNs 50 % andel i Devoll Hydropower Sh.A., og eier nå 100 % av selskapet som utvikler vannkraftprosjekter i Albania.



## Vindkraft

Statkraft vil føre en fokusert strategi med sikte på å ferdigstille prosjekter under bygging, realisere prosjekter i Fosen- og Snillfjordområdet i Midt-Norge samt utvikle nåværende markedsposisjon innen landbasert og havbasert vindkraft i Storbritannia. Innen havbasert vindkraft vil Statkraft fortsette å videreutvikle kompetanse for å ta operatøransvar i hele verdikjeden.

### Viktige hendelser i 2013 innen vindkraft

Tre nye landbaserte vindkraftverk ble satt i drift i 2013, Stamåsen (60 MW) og Tollarpbjär (3 MW) i Sverige samt Baillie (52,5 MW) i Storbritannia. I tillegg har Statkraft ytterligere tre landbaserte vindkraftverk under bygging i Sverige og et i Storbritannia.

SAE Vind mottok fire vindkraftkonsesjoner på til sammen inntil 660 MW i Sør-Trøndelag i Norge og en i Sogn og Fjordane på inntil 105 MW fra Norges vassdrags- og energidirektorat.

Statkraft har også to prosjekter innen havbasert vindkraft. For Dudgeon-prosjektet (400 MW), som utvikles sammen med Statoil, forventes investeringsbeslutning i andre halvdel av 2014. En eventuell investeringsbeslutning for Doggerbank-prosjektet, hvor Statkraft er en av fire partnere, ligger noen år frem i tid.

## Fjernvarme

Statkraft vil videreutvikle lønnsomheten i den eksisterende porteføljen og organisk vokse i tilknytning til eksisterende anlegg i Norge og Sverige.

### Viktige hendelser i 2013 innen fjernvarme

Statkraft åpnet et nytt fjernvarmeanlegg på Ås i Norge (24 MW). Ny biokjel i Kungsbacka i Sverige ble ferdigstilt (12 MW).

Alingsås Energi benyttet en opsjon om å kjøpe tilbake produksjonsanlegget i Alingsås (85 MW) i Sverige.

### Andre viktige hendelser i 2013

For å frigjøre kapital til egne investeringer og nedbetale gjeld solgte Statkraft aksjeposten på 4,17 % i E.ON SE for 8,5 milliarder kroner.

Intensjonsavtalen mellom Statkraft og BKK, Haugaland Kraft, Sunnhordland Kraftlag og Sognekraft om å gjennomføre endringer i eierskap i BKK og kraftverk på Vestlandet ble avsluttet i november da partene ikke kom til enighet.

## Fortsatt drift

I samsvar med regnskapslovens krav bekrefter styret at årsregnskapet er avlagt under forutsetning om fortsatt drift.

## Marked og produksjon

Den største delen av Statkrafts produksjon er i Norden, og i 2013 var 91 % av produksjonen i dette markedet. I tillegg har konsernet direkte eid produksjon i Tyskland, Storbritannia og Tyrkia. I øvrige land er konsernet eksponert gjennom datterselskapet SN Power. Disse kraftmarkedene reflekterer den globale økonomiske utviklingen med et modent europeisk marked som har lav vekst og fremvoksende markeder med høy vekst. Til tross for ulikheter i markedene blir alle påvirket av globale trender som priser på olje, gass og kull, klimaendringer og -politikk, samt fallende produksjonskostnader for fornybar energi.

## Kraftmarkedet i Europa

Kraftmarkedene i Europa er påvirket av utflating i etterspørselen og at vekst i fornybar produksjonskapasitet har medført et mindre behov for øvrig kraftproduksjon. Som en følge av disse to forholdene er kraftprisene på kontinentet moderate og prisen for CO<sub>2</sub>-utslipp har falt til et lavt nivå

Kraftprisene i Norden var i 2013 preget av lavere magasin-fylling enn normalt i første del av året. Mot slutten av året normaliserte fyllingsgraden seg, og ved utgangen av 2013 var den 97 % av normalt nivå. Den gjennomsnittlige systemprisen på Nord Pool var 38,1 EUR/MWh, 22 % høyere enn i 2012 og 10 % lavere enn gjennomsnittet for årene 2008-12.

Kraftprisene i Tyskland var preget av god tilgang på ikke-regulerbar kraftproduksjon (sol- og vindkraft) samt relativt lave priser på kull. Den gjennomsnittlige spotprisen (base) var 37,8 EUR/MWh, 12 % lavere enn i 2012 og 22 % lavere enn gjennomsnittet for årene 2008-12.

Kraftprisene i Storbritannia påvirkes i betydelig grad av gassprisen, og økningen i denne medførte at kraftprisene gikk noe opp i 2013. Den gjennomsnittlige spotprisen (base) var 59,1 EUR/MWh, 7 % høyere enn i 2012 og 3 % høyere enn gjennomsnittet for årene 2008-12.

Kraftforbruket i Norden er relativt høyt per innbygger sammenlignet med andre europeiske land, som følge av kombinasjonen kalde vintre, høy andel av elektrisk oppvarming og relativt stor andel kraftkrevende industri. Etterspørselen etter kraft i 2013 var på nivå med 2012 både i Norge og Norden. Samlet produksjon var 133,7 TWh i Norge og 379,8 TWh i Norden, en nedgang på henholdsvis 8 % og 5 % i forhold til 2012. Norge hadde en nettoeksport av kraft tilsvarende om lag 4 % av produksjonen, mens Norden totalt hadde en marginal nettoimport på cirka 1 % av forbruket.

### Øvrige kraftmarkeder

Kraftprisene i Tyrkia settes i all hovedsak av gassprisen da gass står for nesten halvparten av landets kraftproduksjon. Forbruket er betydelig lavere per innbygger enn gjennomsnittet for EU-landene, men fortsatte å stige i 2013 til 246 TWh, en økning på 1,3 % sammenlignet med 2012. Gjennomsnittlig spotpris (base) var om lag 60 EUR/MWh, en nedgang på cirka 8 % fra året før. I lokal valuta var det imidlertid en marginal økning i gjennomsnittsprisen.

Kraftprisene i det bilaterale markedet (merchant price) i India er fortsatt relativt lave, hovedsakelig på grunn av rasjonering grunnet anstrengt økonomi i distribusjonsselskapene og generelt lavere økonomisk vekst. På Filippinene er prisene stabile rundt 80 USD/MWh, og det er generelt god økonomisk vekst i landet. I Peru er prisene lave i spotmarkedet, men SN Power har inngått flere kontrakter med ulik løpetid til priser som ligger høyere enn spotprisene. I Chile er kraftprisene på et høyt nivå, rundt 200 USD/MWh, som følge av tørrår og lav produksjon ved landets vannkraftverk. Det samme gjelder Brasil hvor lave tilsig de siste 18 måneder har resultert i gjennomsnittlige markedspriser rundt 125 USD/MWh. I Nepal selges kraften gjennom en kraftsalgsavtale med fast KPI-regulert pris. I Zambia selges kraften gjennom en langsiktig kraftsalgsavtale som reflekterer produksjonskostnadene.

### Markedspriser for kraft, månedlig gjennomsnitt

EUR/MWh

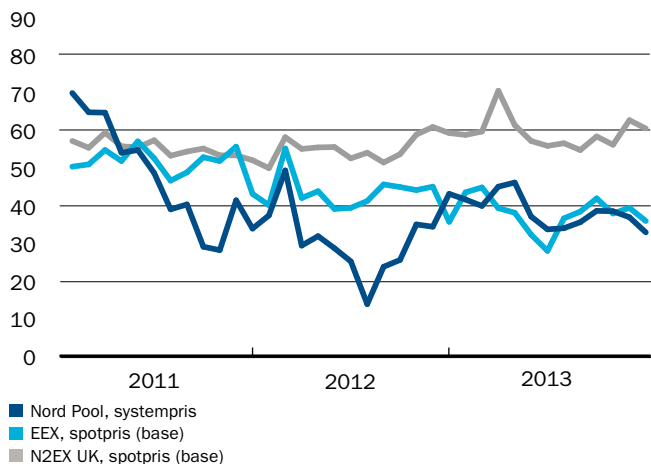

### Nord Pool, systempris

EUR/MWh

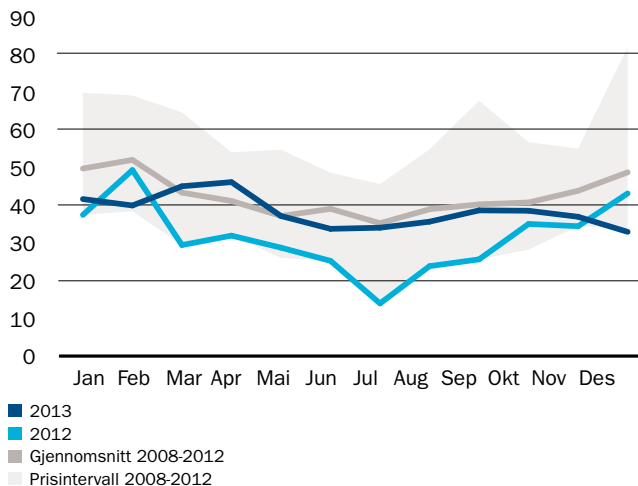

### EEX, spotpris (base)

EUR/MWh

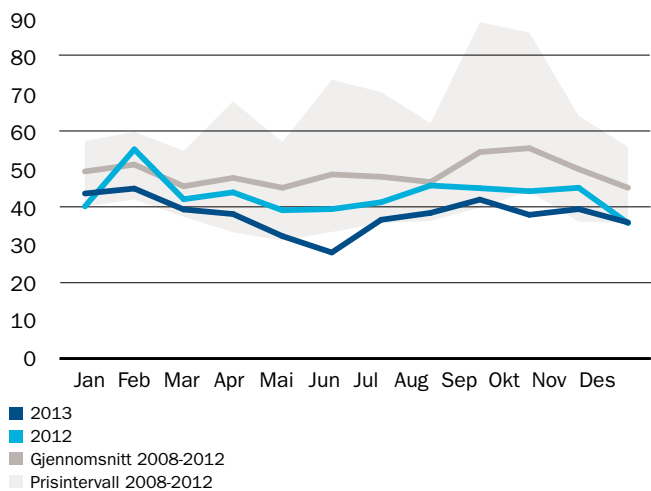

### N2EX UK, spotpris (base)

EUR/MWh

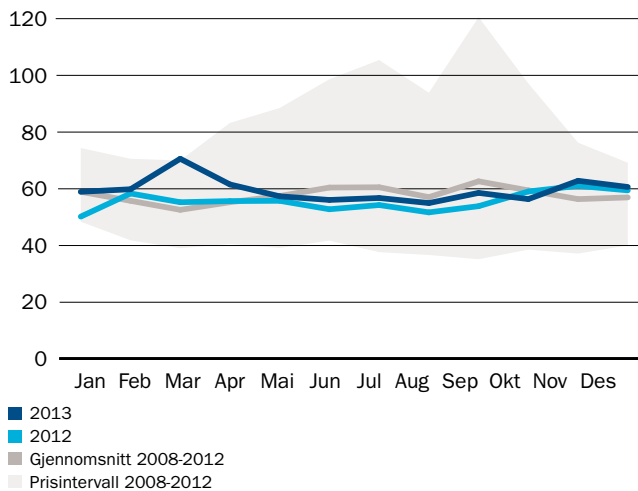

### Statkrafts produksjon

Konsernet er den største kraftprodusenten i Norge, og sto for 34 % av landets kraftproduksjon i 2013. Selskapet er Nordens tredje største produsent av elektrisk kraft, Europas største produsent av fornybar energi, og samlet sett den tiende største produsenten av vannkraft globalt.

Statkrafts konsoliderte produksjonskapasitet består av 77 % vannkraft, 16 % gasskraft, 4 % fjernvarme/biomasse og 3 % vindkraft. 71 % av kapasiteten befinner seg i Norge, 9 % i Norden utenom Norge, 18 % i Europa utenom Norden og 2 % utenfor Europa.

Statkrafts produksjon bestemmes av etterspørsel, produksjonsevne, ressurstilgang (hydrologisk balanse og vind), margin mellom kraft- og gasspris og energidisponering. Ved utgangen av 2013 var konsolidert installert kapasitet (kapasiteten til investeringer som Statkraft fullkonsoliderer i regnskapet) 16 715 MW, fordelt på 12 886 MW vannkraft, 2600 MW gasskraft, 514 MW vindkraft, 674 MW fjernvarme og 40 MW biokraft. Statkraft har også eierandeler i tilknyttede selskaper med produksjonskapasitet, og totalt sett har konsernet eierskap i kraftverk med en total installert kapasitet på 17 607 MW kraftproduksjon og 685 MW fjernvarme.

### Magasinfylling i Norden

% av total kapasitet

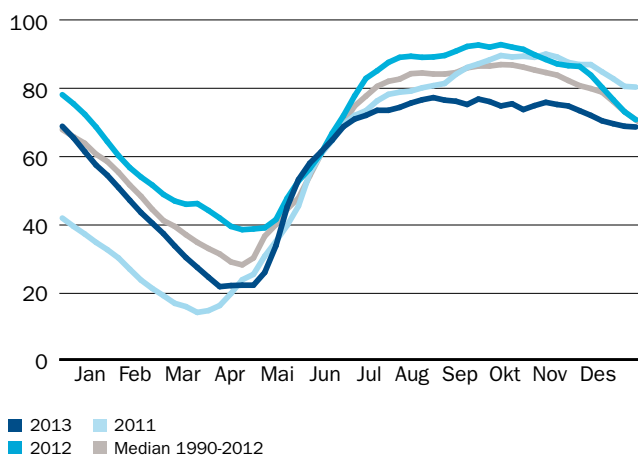

## Statkraft eid produksjonskapasitet – direkte og indirekte eierandeler

### Teknologi 2013 (17 607 MW)

14 421 MW: 82%	Vannkraft
546 MW: 3%	Vindkraft
2 600 MW: 15%	Gasskraft
40 MW: 0%	Biokraft

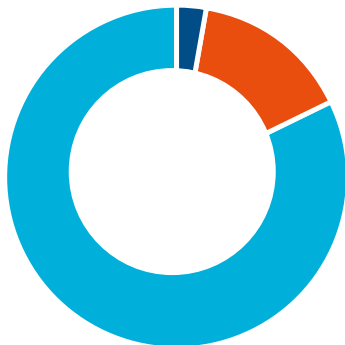

### Geografi 2013 (17 607 MW)

12 518 MW: 71%	Norge
1 381 MW: 8%	Norden eks. Norge
2 984 MW: 17%	Europa eks. Norden
723 MW: 4%	Resten av verden



## Statkrafts normalproduksjon - konsolidert virksomhet

### Segmentet Nordisk vannkraft - produksjon 2013 (42,0 TWh årsmiddelproduksjon)

21,7 TWh: 52%	Spotsalg
17,5 TWh: 42%	Langsiktige industrikontrakter
2,7 TWh: 6%	Konsesjonskraft



Etterspørselen etter kraft varierer både gjennom døgnet og året, og kraftmarkedene er avhengig av kapasitet som kan reguleres i forhold til etterspørselen. Statkraft har en stor andel fleksibel produksjonskapasitet, og i kombinasjon med høy kompetanse innen analyse og produksjon bidrar dette til at konsernet gjennomgående klarer å forvalte vannressursene på en god måte. Konsernet har en avansert prosess for energidisponering og planlegger å ha tilgjengelige kraftverk i perioder med høy etterspørsel. Statkrafts store magasinkapasitet med både sesong- og flerårsmagasiner gjør konsernet i stand til å disponere vannressursene i et lengre perspektiv enn ett år. Følgelig kan produksjonen holdes høy i perioder med høye priser, mens den kan holdes lavere i perioder med lave priser.

Etter betydelige svingninger gjennom året var den samlede magasinutfyllingen i Norden 97 % av normalt nivå ved utgangen av 2013. Dette tilsvarer 82,1 TWh, hvilket er 67,6 % av maksimal magasinkapasitet på 121,4 TWh.

I 2013 hadde konsernet en kraftproduksjon på totalt 55,9 TWh (60 TWh) samt 1,1 TWh fjernvarme (1,1 TWh). Vannkraftproduksjonen falt 8 % sammenlignet med 2012, som var et år med høy vannkraftproduksjon, men var noe høyere enn konsernets normalproduksjon. Vindkraftproduksjonen økte 77 % fra året før som følge av ny produksjonskapasitet. Markedsituasjonen medførte at det kun var en marginal kraftproduksjon ved Statkrafts gasskraftverk.

Spotsalg er omsetning av elektrisk energi til markedspris med fysisk levering kommende døgn. Prisen fastsettes for kortere tidsintervaller, for eksempel for hver time i døgnet i Norden. I 2013 solgte konsernet 32,5 TWh (37,8 TWh) i spotmarkedet, tilsvarende 58 % (63 %) av total produksjon.

Statkraft er storleverandør til kraftintensiv industri. I 2013 utgjorde volumet levert på langsiktige kontrakter 20,2 TWh, hvorav 17,5 TWh til industrien i Norden. Den høye kontraktsdekningen virker stabiliserende på Statkrafts inntekter. Størstedelen av kontraktsvolumet med nordisk industri har løpetid til 2020.

I Norge er Statkraft pålagt å avgi en andel av kraftproduksjonen til fylker og kommuner hvor kraften produseres, såkalt konsesjonskraft. Prisen for denne kraften tilsvarer, i korte trekk, den gjennomsnittlige produksjonskostnaden, og er dermed betydelig lavere enn markedsprisen for kraft. Konsesjonskraftvolumet utgjorde cirka 6 % av konsernets nordiske vannkraftproduksjon i 2013.

## Statkrafts virksomhet

Statkrafts segmentstruktur presenteres etter samme inndeling som den interne styringsinformasjonen som ledelsen systematisk gjennomgår og benytter for ressursallokering og måloppnåelse. Segmentene er Nordisk vannkraft, Kontinental energi og handel, Internasjonal vannkraft, Vindkraft, Fjernvarme og Industrielt eierskap. Områder som ikke vises som et eget segment presenteres under Annen virksomhet.

**Nordisk vannkraft** er det klart største av segmentene målt etter installert kapasitet og aktiva så vel som netto driftsinntekter og resultater. Segmentet omfatter vannkraftanlegg i Norge, Sverige og Finland. Produksjonsaktivaene er i hovedsak regulerbare. Segmentets inntekter kommer primært fra salg av kraft i spotmarkedet og på langsiktige kontrakter, sistnevnte i hovedsak med kraftkrevende industri i Norge. Det leveres også

konsesjonskraft i Norge. Flerårsmagasiner og fleksibiliteten i kraftverkene muliggjør optimalisering av kraftproduksjonen i forhold til den hydrologiske situasjonen og prisbildet. Nordisk vannkraft optimaliseres derfor over en lengre tidsperiode enn et år.

Volumet som blir omsatt i spotmarkedet kan variere betydelig mellom årene, ut fra ressurstilgang og energidisponering. Disponering av Statkrafts flerårsmagasiner i Norge medfører at konsernet normalt oppnår en høyere gjennomsnittspris enn øvrige kraftselskap i Norge. Optimaliseringsevnen vurderes gjennom måltallet «Realisert prismargin», som måler hvor mye

bedre gjennomsnittspris Statkraft oppnår i forhold til rest-Norge. Statkraft har et langsiktig mål, og et kortsiktig mål. I 2013 var realisert prismargin høyere enn målsettingen både på kort og lang sikt.

Produksjonskostnadene knyttet til vannkraft er relativt lave og følges opp gjennom måltallet «Kostnad per kWh»<sup>1</sup>. De lave produksjonskostnadene blir til en viss grad motvirket av høyere skattesats på norsk vannkraftproduksjon gjennom grunnrentebeskatning.

Tilgjengelighet er en viktig faktor i forhold til å optimalisere

## Nøkkeltall - konsolidert virksomhet

	Statkraft konsern	Nordisk vannkraft	Kontinental energi og handel	Internasjonal vannkraft	Vindkraft	Fjernvarme	Industrielt eierskap	Annen virksomhet	Konsern- poster
<b>Kraftproduksjon</b>									
Installert kapasitet (MW)	16 041 1), 2), 3)	10 788 2)	2 951 1), 2), 3)	337 4)	514	-	1 321 2), 3), 5)	128	-
Produksjon (TWh) <sup>6)</sup>	55,9	44,1	1,5	3,1	1,4	-	5,4	0,3	-
<b>Fjernvarme</b>									
Installert kapasitet (MW)	674	-	-	-	-	588	87 <sup>5)</sup>	-	-
Produksjon (GWh)	1 137	-	-	-	-	1 050	87	-	-
<b>Sluttbrukersalg</b>									
Levert energi, nett (TWh)	6,0	-	-	-	-	-	6,0	-	-
Levert volum, strømkunder (TWh)	13,0	-	-	-	-	-	13,0	-	-
<b>Resultatregnskap (MNOK)*</b>									
Netto driftsinntekter, underliggende	20 545	13 238	1 764	1 017	1 026	392	3 174	665	-730
EBITDA, underliggende	12 444	10 043	402	278	507	133	1 583	-486	-17
Driftsresultat, underliggende	9 589	8 796	72	93	103	-4	1 109	-564	-17
Driftsresultat	13 002	11 239	785	466	-87	82	1 130	-607	-7
Resultatandel i tilknyttede selskaper og felles virksomhet	1 101	-	3	458	-1	-	640	-	-
<b>Balanse (MNOK)</b>									
Totale eiendeler	153 687	55 134	5 407	20 068	12 322	3 188	24 152	53 899	-20 483
Investeringer	13 344 <sup>7)</sup>	5 875 <sup>7)</sup>	402	2 765	2 543	419	937	403	-

1) Eksklusiv Baltic Cable (600 MW).

2) Eksklusiv pumpekraft.

3) Inklusiv Emden 4 og Robert Frank som ligger i kald reserve.

4) SN Powers andel av konsolidert virksomhet og Statkrafts kraftverk i Tyrkia. Statkraft andel av kraftverk i Laos og SN Powers andel av kraftverk i tilknyttede selskaper og felles virksomheter på 835 MW er ikke inkludert.

5) Skagerak Energis andel.

6) Inkluderer konsoliderte selskapers andel

7) Inkluderer overførte verk fra Statkraft SF

\*) Underliggende poster er justert for urealiserte verdiendringer (eksklusiv trading og origination) og vesentlige engangsposter.

inntektene fra vannkraft, og gjennom måltallet «Nyttejustert utilgjengelighet»<sup>2</sup> måler Statkraft i hvilken grad den installerte effekten er tilgjengelig når det er mest lønnsomt å produsere og derigjennom hvor godt man planlegger vedlikehold.

Måltallene viser gjennomgående gode resultater, og den gode driften gjenspeilte seg i segmentets EBITDA, som var 10 043 millioner kroner i 2013 (9409 millioner kroner). I tillegg til god drift, skyldes forbedringen hovedsakelig høyere inntekter som følge av høyere nordiske kraftpriser.

**Kontinental energi og handel** omfatter gasskraftverk i Tyskland og Norge, vannkraftverk i Tyskland og Storbritannia, biobaserte kraftverk i Tyskland samt Baltic Cable, sjøkabelen mellom Sverige og Tyskland. Kraftproduksjonen optimaliseres i forhold til prisen på innsatsfaktorene (brensel, CO<sub>2</sub> og hydrologi) og salgsprisene (kraft og grønne sertifikater). Segmentet inkluderer trading og origination, samt inntektoptimalisering og risikoavlastning knyttet til både den kontinentale og den nordiske produksjonsvirksomheten.

For å avlaste risiko knyttet til usikkerhet i fremtidig pris og produksjonsvolum sikrer Statkraft produksjonsinntekter gjennom finansiell handel med kraft. Andelen av produksjonen som sikres varierer med forventningene til markedsutviklingen. Kraftprisen påvirkes av andre råvarepriser som kull, olje, gass og CO<sub>2</sub>, og fordi disse prisene både kan inngå som innsatsfaktorer i gasskraftproduksjonen (gass og CO<sub>2</sub>) og som prisjusteringsfaktorer i kontraktene driver Statkraft finansiell handel også i disse råvarene.

Statkrafts analysevirksomhet har en sentral posisjon i hele handelsvirksomheten. Denne er basert på innsamling og bearbeiding av hydrologiske data og andre markedsdata. Dataene benyttes til å beregne forventede markedspriser og optimalisere den regulerbare produksjonen.

Dynamisk forvaltningsportefølje er viktig for å optimalisere fremtidige inntekter, og Statkraft måler prestasjonene gjennom måltallet «Merverdi fra forvaltningsporteføljene» for både den nordiske og den kontinentale porteføljen. Begge porteføljene skapte en høyere merverdi enn konsernets mål i 2013.

Statkraft driver også med relativt kortsiktig posisjonering med finansielle standardkontrakter (trading) og handel med strukturerte produkter og skreddersydde avtaler for industri og næringsliv (origination). Inntektene kan variere betydelig mellom perioder og år. Statkraft måler prestasjonene i trading og originationaktiviteten gjennom måltallet «Verdiskapning fra trading og origination», som måler resultatet etter skatt i forhold til risikokapitalen. Verdiskapningen var betydelig over konsernets mål i 2013.

Markedsaktivitetene bidro totalt sett positivt til segmentets EBITDA, men i mindre grad enn året før som var et rekordår for dette segmentet. EBITDA endte på 402 millioner kroner i 2013 (809 millioner kroner).

**Internasjonal vannkraft** har virksomheten i fremvoksende økonomier med antatt høy vekst og økende behov for energi. Statkraft satser i utvalgte markeder der konsernets vannkraftkompetanse kan skape verdi. Virksomheten omfatter eierandelen på 60 % i SN Power samt konsernets vannkraftaktiviteter i Sørøst-Europa med hovedvekt på Tyrkia og Albania. SN Power har eierandeler på totalt 1052 MW, hvorav 317 MW i konsolidert virksomhet,

i vannkraftanlegg i Sør-Amerika, Asia og Afrika. I tillegg har selskapet to vannkraftverk på til sammen 186 MW (SN Powers andel) under bygging. I Brasil driver SN Power også krafthandelsvirksomhet. SN Powers investeringer foretas ofte sammen med lokale partnere eller internasjonale investorer. I Tyrkia eier Statkraft et vannkraftverk på 20 MW, mens tre vannkraftverk på til sammen 619 MW er under bygging. I Albania har Statkraft startet byggingen av to kraftverk på til sammen 243 MW.

Segmentets EBITDA endte på 278 millioner kroner i 2013 (320 millioner kroner), mens resultatandel i tilknyttede selskaper og felles virksomhet var 458 millioner kroner (146 millioner kroner). Forbedringen i resultatandelene skyldes primært at det i 2012 ble foretatt nedskrivninger i India.

**Vindkraft** omfatter Statkrafts satsing innenfor land- og havbasert vindkraft. Segmentet har landbaserte vindparker i drift i Norge, Sverige og Storbritannia og en havvindpark i Storbritannia. Inntektene kommer fra salg av kraft til spotpris samt grønne sertifikater. Segmentet har tre vindparker i Sverige og en i Storbritannia under bygging. Disse vil få en installert effekt på totalt 339 MW (Statkrafts andel).

Kostnadene knyttet til vindkraft følges opp gjennom måltallet «Kostnad per kWh»<sup>1</sup> for både land- og havbasert vindkraft. Dette var bedre enn Statkraft mål, mens tilgjengelighet følges opp gjennom måltallet «Nyttejustert utilgjengelighet»<sup>3</sup>.

God drift, ny produksjonskapasitet og høyere kraftpriser medførte at segmentet doblet omsetningen til over en milliard kroner, og med en EBITDA-margin på nærmere 50 % var segmentets EBITDA 507 millioner kroner i 2013 (-25 millioner kroner).

**Fjernvarme** driver virksomhet i Norge og Sverige. Inntektene er påvirket av kraftpris, nettleie og avgifter, og pris til kunde reguleres månedlig eller kvartalsvis. Avfall, biomasse, olje og gass er viktige innsatsfaktorer i produksjonen av fjernvarme.

God og stabil drift medførte at segmentets EBITDA bare hadde en mindre nedgang til tross for salg av produksjonsaktiva, og endte på 133 millioner kroner i 2013 (142 millioner kroner).

**Industrielt eierskap** omfatter forvaltning og utvikling av norske eierposisjoner, og inkluderer selskapene Skagerak Energi, Fjordkraft, BKK, Istad og Agder Energi. De to førstnevnte konsolideres i konsernregnskapet, mens de tre øvrige rapporteres som tilknyttede selskaper. Skagerak Energis virksomhet er konsentrert om produksjon av kraft, fjernvarmevirksomhet, nettvirksomhet, elektroentreprenørvirksomhet og naturgassdistribusjon. Fjordkrafts virksomhet er konsentrert rundt salg av strøm til privatpersoner og bedrifter.

Segmentets EBITDA var 1583 millioner kroner i 2013 (1495 millioner kroner). Forbedringen skyldes primært høyere inntekter som følge av høyere nordiske kraftpriser. Resultatandel i tilknyttede selskaper og felles virksomhet var 640 millioner kroner (781 millioner kroner). Nedgangen i resultatandelene skyldes hovedsakelig lavere produksjon for BKK og urealiserte verdiendringer for Agder Energi.

**Annen virksomhet** omfatter småskala vannkraft, innovasjon og konsernfunksjoner. Aksjeposten på 4,17 % i E.ON SE ble solgt i 2013.

1) Kostnad per kWh: Alle variable produksjonskostnader/normalisert produksjonsvolum.

2) Nyttejustert utilgjengelighet: Andel tilgjengelig installert effekt når markedsprisen er høyere enn vannverdien.

3) Nyttejustert utilgjengelighet: Faktisk produksjon / (Faktisk produksjon + Beregnet tappt produksjon ved produksjonsstans).

## Økonomiske resultater <sup>4</sup>

Høyere nordiske kraftpriser og ny produksjonskapasitet innen vindkraft var de viktigste driverne bak bedringen i resultatet fra den underliggende driften. Netto underliggende driftsinntekter økte med 7 % fra 2012 til 20 545 millioner kroner, mens EBITDA økte med 10 % til 12 444 millioner kroner.

Store negative valutaeffekter under finanspostene preget konsernets resultat, og resultatet før skatt var 2511 millioner kroner (8771 millioner kroner), mens resultatet etter skatt var 208 millioner kroner (4551 millioner kroner). Valutaeffektene knyttet seg til en svekkelse av norske kroner, og var i hovedsak urealiserte. Effektene motvirkes fullt ut av omregningseffekter i egenkapitalen, som styrket seg med om lag 9 milliarder kroner til 71 milliarder kroner.

I det etterfølgende legges hovedvekten på fremstilling av resultatet fra den underliggende driften for poster til og med driftsresultat. Urealiserte verdiendringer for energikontrakter og vesentlige engangsposter i konsolidert virksomhet forklares i avsnittet «Poster holdt utenfor underliggende driftsresultat». Resultatelementer etter driftsresultat analyseres i henhold til regnskapsmessig resultat.

## Avkastning

Målt ved ROACE<sup>5</sup> viste konsernet en avkastning på 12,5 % i 2013, hvilket var 0,5 % lavere enn i 2012. Dette skyldes en økning i sysselsatt kapital, primært som følge av overføringen av kraftverk fra Statkraft SF og investeringer i ny kapasitet. Det høye avkastningsnivået i 2010 skyldtes et særlig høyt driftsresultat det året, primært som følge av høye kraftpriser.

### ROACE, underliggende\*

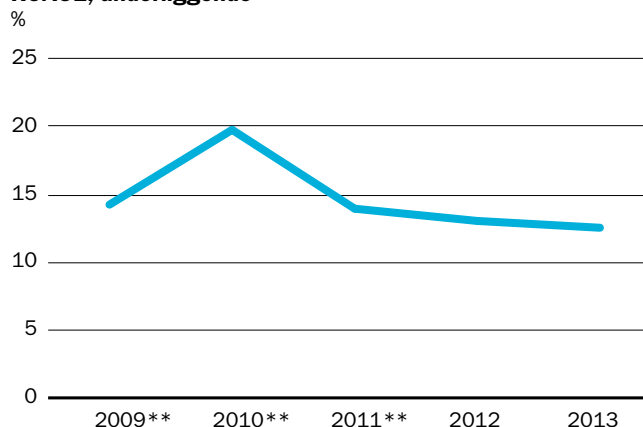

\* Justert for urealiserte verdiendringer (eksklusiv trading og origination) og vesentlige engangsposter.

\*\* Tall er ikke omarbeidet i henhold til IFRS 11.

## Resultat etter skatt 2013

Mill. kroner

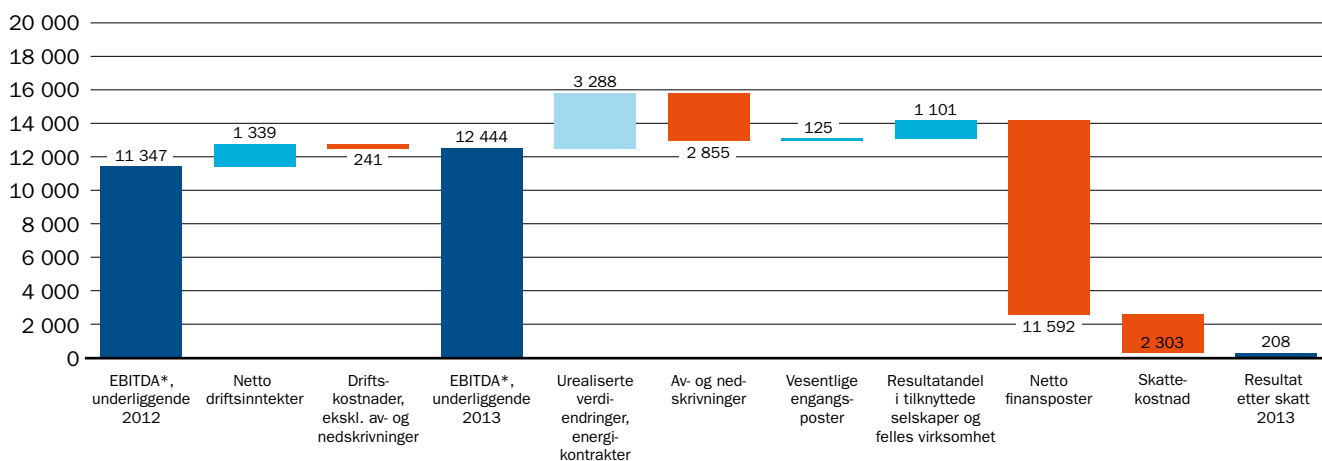

\* Justert for urealiserte verdiendringer (eksklusiv trading og origination) og vesentlige engangsposter.

4) Tall i parentes viser sammenlignbare tall for 2012.

5) ROACE (%): (Driftsresultat justert for urealiserte verdiendringer energikontrakter og vesentlige engangsposter x 100)/Gjennomsnittlig sysselsatt kapital.

## Netto driftsinntekter\* - endring fra 2012 til 2013

Mill. kroner

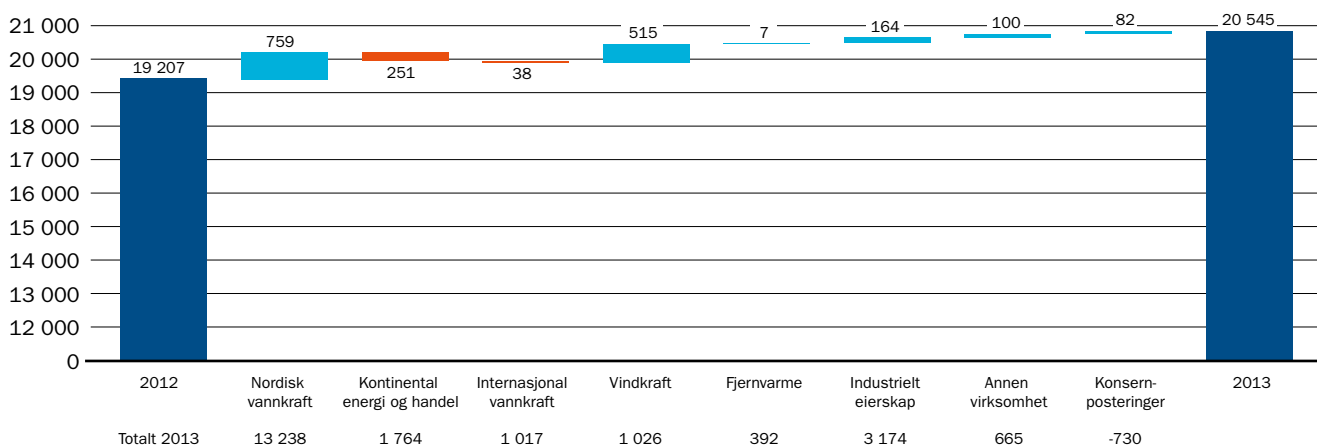

\* Justert for urealiserte verdiendringer (eksklusiv trading og origination) og vesentlige engangsposter.

### Underliggende driftsinntekter

Statkrafts inntekter kommer fra spotsalg, salg på kontrakter til industrien, finansiell handel, nettvirksomhet samt fjernvarme og kraftsalg til sluttbruker. I tillegg leverer konsernet konsesjonskraft. Det fundamentale grunnlaget for Statkrafts inntekter er kraftpris, energidisponering og produksjon. Produksjonsinntektene optimaliseres gjennom finansiell handel med kraft, og konsernet driver med trading og energihandel.

Netto driftsinntekter endte på 20 545 millioner kroner i 2013, en økning på 7 % sammenlignet med 2012. Segmentene som bidro mest til konsernets økning var Nordisk vannkraft, som økte inntektene primært som følge av høyere nordiske kraftpriser, og vindkraft, som økte inntektene som følge av høyere kraftpriser og ny produksjonskapasitet. Inntektsøkningen fra Industrielt eierskap relaterte seg til høyere nordiske kraftpriser og økte inntekter fra nettvirksomheten. Størst nedgang hadde segmentet Kontinental energi og handel som hadde lavere inntekter fra markedsaktivitetene sammenlignet med 2012 som var et rekordår. Øvrige segmenter hadde mindre endringer i netto driftsinntekter.

### Underliggende driftskostnader

Totalt økte konsernets driftskostnader med 5 % sammenlignet med 2012. Av økningen på 563 millioner kroner relaterte 321 millioner kroner seg til avskrivninger. Denne økningen knyttet seg primært til segmentene Nordisk vannkraft og Vindkraft, og skyldes økt avskrivningsgrunnlag fra overføringen av utleide vannkraftverk fra Statkraft SF til Statkraft AS i 2013 og nye vindkraftverk. Resterende økning i driftskostnadene relaterte seg primært til eiendomsskatt som økte med 285 millioner kroner, tilsvarende 28 %. Økningen i eiendomsskatt knyttet seg primært til segmentet Nordisk vannkraft, og skyldes endrede rammevilkår i Norge og Sverige samt overføring av utleide vannkraftverk fra Statkraft SF.

Det var mindre endringer for konsernets øvrige driftskostnader sammenlignet med 2012.

## Driftskostnader\* - endring fra 2012 til 2013

Mill. kroner

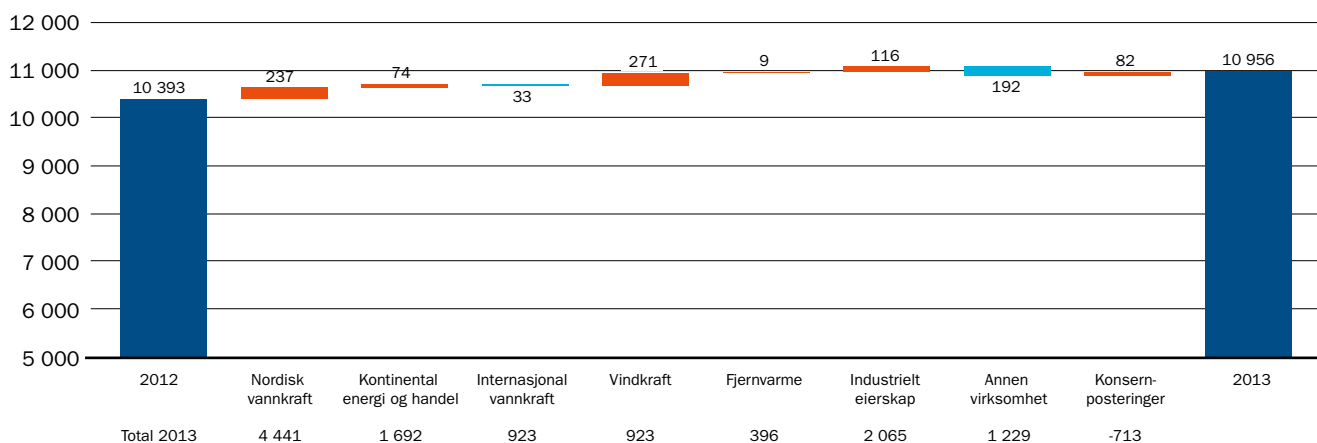

\* Justert for vesentlige engangsposter.

## Underliggende EBITDA og underliggende driftsresultat

Statkraft har historisk sett hatt høye EBITDA-marginer<sup>6</sup> som følge av at driftskostnadene for vannkraftproduksjon er lave. I 2012 startet Statkraft ny forretningsaktivitet som tilbyr markedsadgang for mindre produsenter av fornybar energi i Tyskland og Storbritannia. Kontraktene bokføres brutto i resultatregnskapet og øker dermed både salgsinntektene og energikjøpskostnadene betydelig. Denne virksomheten bidrar positivt til konsernets EBITDA, men marginene fra denne virksomheten er lave og medfører derfor en reduksjon i den samlede EBITDA-marginen.

### EBITDA og EBITDA-margin, underliggende\*

Mill. kroner/%

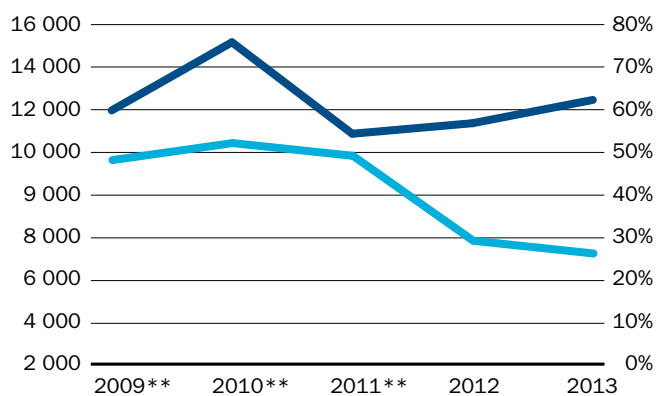

■ EBITDA (venstre akse)

■ EBITDA% (høyre akse)

\* Justert for urealiserte verdiendringer (eksklusiv trading og origination) og vesentlige engangsposter. \*\* Tall er ikke omarbeidet i henhold til IFRS 11.

EBITDA (driftsresultat før av- og nedskrivninger) økte med 10 % fra 2012 og driftsresultatet økte 9 %, til henholdsvis 12 444 millioner kroner og 9 589 millioner kroner. Konsernets EBITDA og driftsresultat stammer i stor grad fra segmentet Nordisk vannkraft, som bidro med henholdsvis 81 % og 92 % av totalen.

Forbedringen sammenlignet med 2012 relaterte seg primært til høyere inntekter for segmentene Nordisk vannkraft og Vindkraft. Reduksjonen i EBITDA for segmentet Kontinental energi og handel skyldes hovedsakelig lavere inntekter fra markedsaktivitetene, noe høyere driftskostnader som følge av konsolidering av biomasseanlegg i Tyskland som nå er 100 % eid samt kostnader knyttet til gasskraft i Tyskland.

### Urealiserte verdiendringer energikontrakter

Mill. kroner	2013	2012
Langsiktige kontrakter	1 285	-1 613
Nordisk og kontinental forvaltningsportefølje	480	71
Sluttbruker	-28	-
Energikjøp	1 595	506
Annet/elimineringer	-43	7
Urealiserte verdiendringer holdt utenfor underliggende resultat	3 288	-1 030
Urealiserte verdiendringer inkludert i underliggende resultat	-223	460
Urealiserte verdiendringer presentert i driftsresultatet	3 065	-570

### Poster holdt utenfor underliggende driftsresultat

Totalt utgjorde urealiserte verdiendringer og vesentlige engangsposter 3413 millioner kroner i 2013 (-3254 millioner kroner). Urealiserte verdiendringer som det er justert for i det underliggende driftsresultatet utgjorde 3288 millioner kroner (-1030 millioner kroner). Om lag halvparten av den positive resultateffekten knyttet seg til innebygde derivater som utviklet seg positivt som følge av en svekkelse av norske kroner mot euro. Det var også betydelige positive resultateffekter knyttet til finansielle energiderivater og forvaltningsporteføljene, primært drevet av fallende kraftpriser i Norden og på kontinentet. Gasskontraktene utviklet seg også positivt i 2013, primært som følge av realisering gjennom året, og dette reduserte den negative markedsverdien knyttet til disse kontraktene.

### EBITDA\* - endring fra 2012 til 2013

Mill. kroner

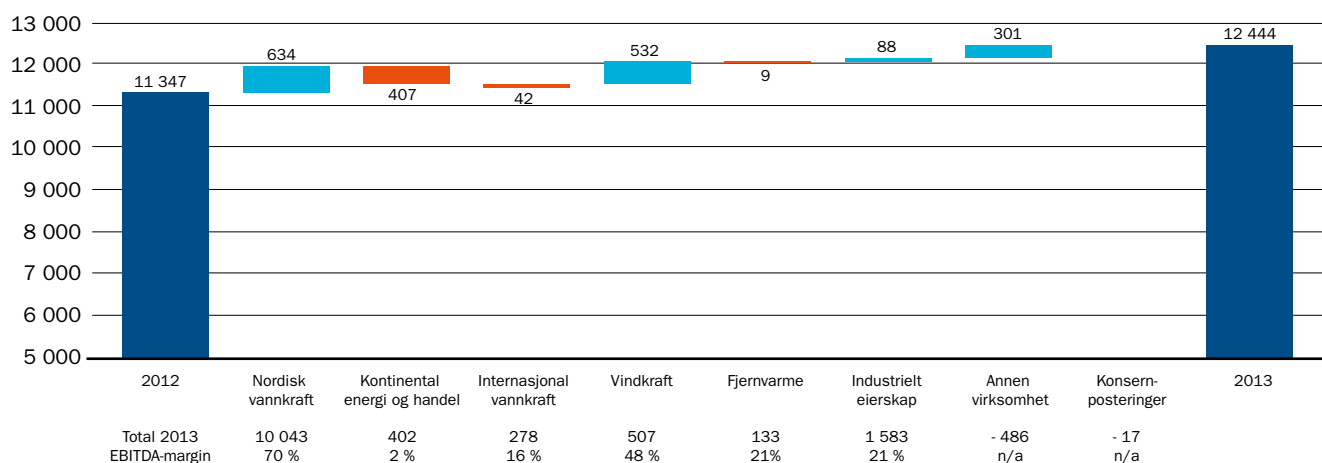

6) EBITDA-margin (%): (Driftsresultat justert for urealiserte verdiendringer energikontrakter og vesentlige engangsposter x 100)/Brutto driftsinntekter justert for urealiserte verdiendringer energikontrakter og vesentlige engangsposter.



## Vesentlige engangsposter

Mill. kroner	2013	2012
Inntektsføring knyttet til terminering av energikontrakt	164	-
Kjøp på gunstige vilkår ved økning av eierandel i Devoll	162	-
Gevinst ved salg av fjernvarmeanlegg i Alingsås	86	-
Kostnader ved økning av eierandel i biomasseanlegg	-97	-
Etteroppgjør salg av Trondheim Energi Nett	-	175
Nedskrivning anleggsmidler og immaterielle eiendeler	-190	-2 399
<b>Vesentlige engangsposter</b>	<b>125</b>	<b>-2 224</b>

Engangsposter som det er korrigert for i beregning av underliggende resultat beløp seg til 125 millioner kroner i 2013 (-2224 millioner kroner).

Termineringen av en energikontrakt medførte en inntektsføring på 164 millioner kroner. I forbindelse med at eierandelen i Devoll Hydropower økte fra 50 % til 100 % viste oppkjøpsanalysen et kjøp på gunstige vilkår i henhold til IFRS som medførte en inntektsføring på 162 millioner kroner. Alingsås Energi utøvde sin opsjon på å kjøpe Statkrafts fjernvarmeanlegg i Alingsås i Sverige, salget ga en regnskapsmessig gevinst på 86 millioner kroner. Da Statkraft kjøpte de resterende aksjene i to tyske biomasseanlegg ble en ufordelaktig vedlikeholdsavtale terminert. Effekten av denne termineringen ble klassifisert som en engangspost.

## Resultatandeler fra tilknyttede selskaper og felles virksomhet

Konsernet har større eierandeler i de regionale norske kraftselskapene BKK og Agder Energi samt andeler i selskaper utenfor Norge, der mye av virksomheten skjer gjennom deltagelse i deleide selskaper.

## Tilknyttede selskaper

Mill. kroner	2013	2012
BKK	319	382
Agder Energi	339	408
Øvrige	442	80
<b>Tilknyttede selskaper</b>	<b>1 101</b>	<b>871</b>

BKK og Agder Energi hadde noe lavere resultat sammenlignet med 2012, primært som følge av lavere produksjon for BKK og urealiserte verdiendringer for Agder Energi. Resultatforbedringen fra øvrige tilknyttede selskaper skyldes i hovedsak at det i 2012 ble foretatt nedskrivninger i India. Filippinene leverer fortsatt gode resultater, men på et noe lavere nivå enn i 2012, mens de negative resultatene fra Chile er vesentlig redusert.

## Finansposter

Mill. kroner	2013	2012
Renteinntekter	218	231
Andre finansinntekter	20	765
<b>Finansinntekter</b>	<b>237</b>	<b>996</b>
Rentekostnader	-1 272	-1 250
Andre finanskostnader	-78	-50
<b>Finanskostnader</b>	<b>-1 351</b>	<b>-1 301</b>
<b>Netto valutaeffekter</b>	<b>-9 403</b>	<b>4 468</b>
Andre finansposter	-1 076	-1 822
<b>Netto finansposter</b>	<b>-11 592</b>	<b>2 341</b>

Nedgangen i andre finansinntekter relaterte seg primært til at det ikke ble mottatt utbytte fra E.ON SE i 2013 som følge av salget av aksjeposten. Forbedringen i andre finansposter relaterer seg hovedsakelig til at det i 2012 ble foretatt en nedskrivning av aksjeposten i E.ON SE.

## Netto valutaeffekter

Mill. kroner	2013	2012
<b>Valutasikringer og korte valutaposisjoner</b>	<b>-3 185</b>	<b>1 788</b>
Realisert	-85	366
Urealisert	-3 100	1 422
<b>Gjeld i utenlandsk valuta</b>	<b>-500</b>	<b>229</b>
Realisert	392	-94
Urealisert	-892	324
<b>Interne lån, felles virksomhet og tilnyttede selskaper</b>	<b>-5 717</b>	<b>2 450</b>
Realisert	225	380
Urealisert	-5 942	2 070
<b>Netto valutaeffekter</b>	<b>-9 403</b>	<b>4 467</b>
Realisert	531	652
Urealisert	-9 934	3 815

Netto valutaeffekter var -9403 millioner kroner (4467 millioner kroner), og oppstod i hovedsak som følge av en svekkelse av norske kroner mot euro. Effektene stammer for det meste fra interne lån og valutasikringskontrakter, og var i hovedsak urealiserte. Disse effektene motvirkes fullt ut av omregningseffekter i egenkapitalen.

## Skattekostnad 2013

Mill. kroner

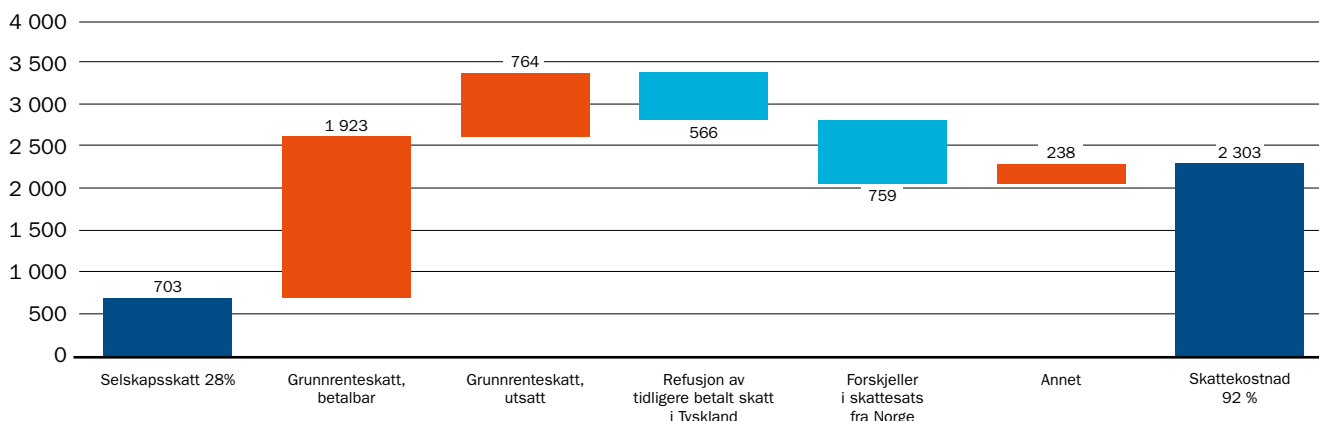

## Skatt

Regnskapsmessig skattekostnad var 2303 millioner kroner (4220 millioner kroner). Nedgangen i skattekostnad skyldes hovedsakelig lavere resultat før skatt og at Statkraft fikk tilbakebetalt tidligere års kildeskatt knyttet til utbytte fra E.ON-aksjeposten. I tillegg var skattekostnaden i 2012 negativt påvirket av nedvurdering av utsatt skattefordel.

## Kontantstrøm

Konsernets drift genererte en kontantstrøm på 9499 millioner kroner (6846 millioner kroner), en bedring på 39 %.

Endring i kortsiktige og langsiktige poster hadde en negativ effekt på 2444 millioner kroner, sammenlignet med en positiv effekt på 1485 millioner kroner i 2012. Endringen i 2013 relaterte seg hovedsakelig til kontantsikkerhet (cash collateral), som ble delvis motvirket av en positiv endring i arbeidskapital.

Det ble mottatt 1051 millioner kroner i utbytte (1958 millioner kroner), fordelt på 399 millioner kroner fra BKK, 285 millioner kroner fra Agder Energi og 367 millioner kroner fra tilknyttede selskaper i SN Power.

Netto investeringer<sup>7</sup> utgjorde totalt +547 millioner kroner (-12 484 millioner kroner). Dette var hovedsakelig oppgjør for

solgte E.ON aksjer på 8515 millioner kroner, innbetaling for salg av overføringsnettet for havvindparken Sheringham Shoal på 957 millioner kroner fratrukket investeringer i varige driftsmidler på 9248 millioner kroner.

Netto likviditetsendring fra finansiering var -6807 millioner kroner (-780 millioner kroner), hovedsakelig som følge av netto nedbetaling av gjeld. Opptak av gjeld var 865 millioner kroner (7919 millioner kroner), primært knyttet til SN Powers prosjektfinansiering i Panama og Peru. Nedbetaling av gjeld utgjorde 4714 millioner kroner (4573 millioner kroner). Emisjon i datterselskaper til ikke-kontrollerende interesser på 135 millioner kroner relaterte seg til minoritetens andel av kapitalinnskudd i SN Power og Småkraft. Det ble betalt utbytte og konsernbidrag på 3094 millioner kroner (4293 millioner kroner), i hovedsak til Statkraft SF.

Omregningseffekter på bankinnskudd, kontanter og lignende utgjorde 400 millioner kroner.

Statkraft måler evnen til å møte framtidige forpliktelser gjennom måltallet «Korttids likviditetsevne»<sup>8</sup>, og ved utgangen av 2013 var dette måltallet 2,3, hvilket er innenfor målsettingen som er mellom 1,5 og 4,0.

## Kontantstrøm 2013

Mill. kroner

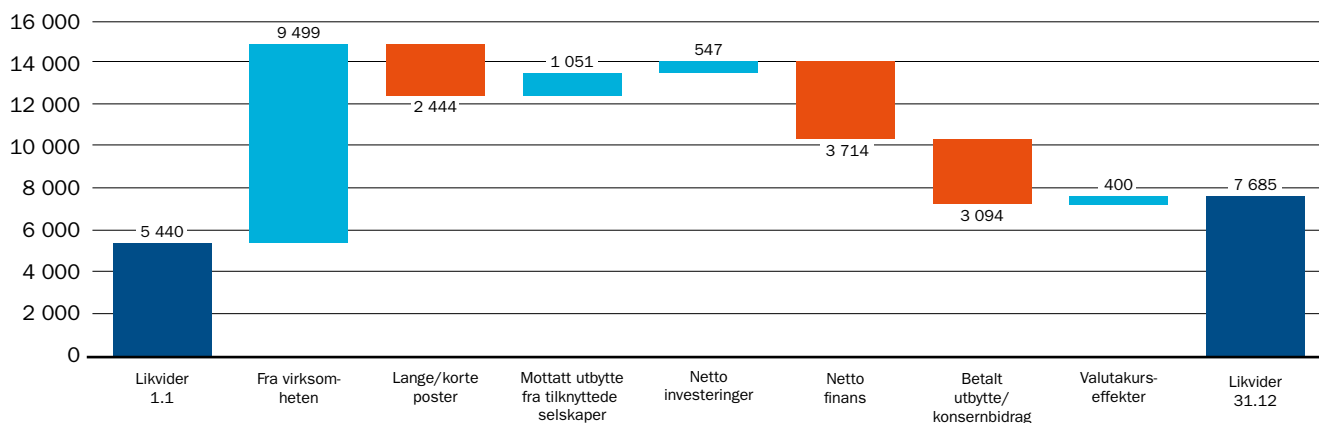

7) Netto investeringer inkluderer investeringer betalt ved kvartalsslutt, innbetalinger fra salg av anleggsmidler, netto likviditet ut fra konsernet ved overtakelse av virksomhet samt inn- og utbetalinger av utlån.

8) Korttids likviditetsevne: (IB likviditetsevne + Prognose innbetalinger neste 6 måneder)/(Forfall gjeld og utbyttene neste 6 måneder + (Grenseverdi x Prognose utbetaling fra driften)/ Investeringer neste 6 måneder).

## Kapitalstruktur

### Låneforfall langsiktig gjeld

Mill. kroner

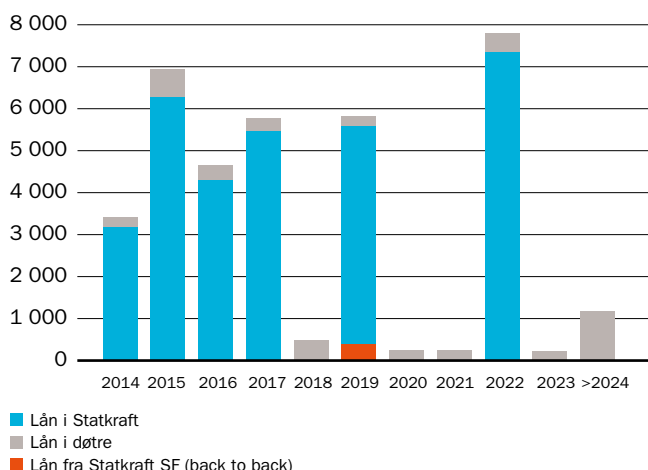

### Gjeld og rentenivå

Mill. kroner	Andel 31.12.2013	Rente 2013
NOK	44 %	4,8 %
EUR	30 %	3,6 %
SEK	5 %	1,3 %
GBP	14 %	1,2 %
USD	7 %	3,5 %
Flytende rente	58 %	
Fast rente	42 %	

Hovedmålsettingene ved konsernets styring av kapitalstruktur er å ha en fornuftig balanse mellom soliditet og ekspansjons- evne, samt å opprettholde en sterk kredittrating. Det viktigste måltallet for konsernets styring av kapitalstruktur er langsiktig kredittrating.

Virkemidler ved styring av kapitalstruktur på lang sikt er i hovedsak opptak og nedbetaling av langsiktig gjeld, samt inn- og utbetalinger av innskutt kapital fra og til eier. Konsernet er ikke pålagt eksterne krav med hensyn til styring av kapitalstruktur annet enn det som følger av markedets forventninger og eiers krav om utbytte.

Konsernet søker å hente fremmedkapital fra ulike låne- markeder. Ved låneopptak søker Statkraft å sikre en jevn tilbakebetalingsprofil, og nåværende forfallsprofil er i tråd med dette målet. Eventuelle nye låneopptak planlegges i henhold til likviditetsprognose, investeringsbeslutninger og salg av aktiva.

Ved utgangen av 2013 utgjorde netto rentebærende gjeld<sup>9</sup> 32 240 millioner kroner mot 34 960 millioner kroner ved inn- gangen til året. Nedgangen relaterer seg primært til at en positiv kontantstrøm etter netto investeringer, utbytte og konsernbidrag har medført høyere bankinnskudd og nedbetaling av gjeld. Netto rentebærende gjeldsgrad var 31,2 % mot 35,9 % ved utgangen av 2012.

Lån fra Statkraft SF til Statkraft AS utgjorde 400 millioner kroner ved utgangen av året.

Omløpsmidler, utenom likviditetsbeholdningen, var 17 387 millioner kroner (16 644 millioner kroner), og kortsiktig rentefri gjeld var 17 073 millioner kroner ved utgangen av 2013 (16 858 millioner kroner).

Ved utgangen av året hadde Statkraft en egenkapital på 71 107 millioner kroner mot 62 350 millioner kroner ved inn- gangen til året. Dette tilsvarte 46,3 % av totalkapitalen. Øknin- gen i egenkapital knytter seg til et positivt totalresultat på 9361 millioner kroner samt overføringen av kraftverk fra Statkraft SF på 3442 millioner kroner fratrukket utbytte og konsernbidrag for 2012 på 4198 millioner kroner, inkludert minoritetens andel.

## Finansiell styrke og rating

### Kontantstrøm fra drift/Netto rentebærende gjeld

%

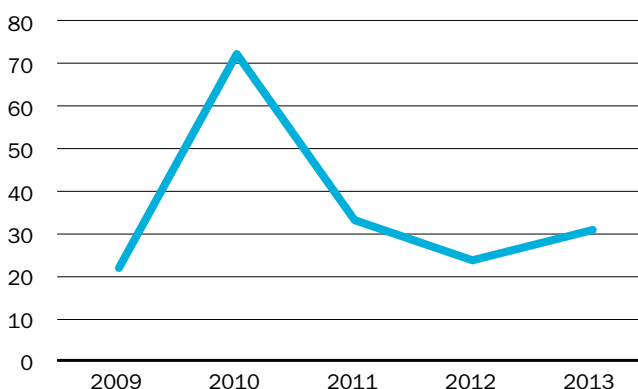

Et viktig mål for Statkraft er å beholde ratingen hos de to store ratingbyråene, Standard & Poor's og Moody's. Et viktig nøkkel- tall Statkraft følger i forhold til rating er kontantstrøm fra drift i forhold til netto rentebærende gjeld. I 2013 viste dette nøkkel- tallet 31,1 %<sup>10</sup>. Statkraft har en gjeldende rating på A- fra Standard & Poor's og Baa1 fra Moody's.

### Investeringer og prosjekter

I tråd med konsernets strategi er det stor prosjektaktivitet, spe- sielt innen vannkraft og vindkraft. Konsernet har god fleksibilitet i investeringsprogrammet, og vurderer løpende planene i forhold til markedsutsikter og finansiell styrke.

Totalt investerte Statkraft 9448 millioner kroner i 2013, hvorav om lag 78 % i ny kapasitet. I tillegg ble det overført utleide kraftverk fra Statkraft SF til en brutto verdi av om lag 4 milliarder kroner. Denne transaksjonen hadde ingen kontanteffekt. Vedlike- holdsinvesteringene knytter seg primært til nordisk vannkraft. De største investeringene i ny kapasitet knytter seg til vindkraft i Sverige og Storbritannia samt internasjonal vannkraft.

9) Netto rentebærende gjeld: Brutto rentebærende gjeld – Bankinnskudd, kontanter og lignende eksklusiv bundne midler – kortsiktige finansielle plasseringer.

10) Kontantstrøm fra drift/ Netto rentebærende gjeld (%): (Netto likviditetsendring fra virksomheten - Endringer i kortsiktige poster) x 100 / (Rentebærende kortsiktig gjeld + Rentebære langsiktig gjeld – Bankinnskudd, kontanter og lignende eksklusiv bundne midler – Kortsiktige finansielle plasseringer).

## Investeringer (9448 Mill. kroner\*)

Mill. kroner/%

2765 mill/29%	Internasjonal vannkraft
1978 mill/21%	Nordisk vannkraft
937 mill/10%	Industrielt eierskap
1225 mill/13%	Annet**
2543 mill/27%	Vindkraft
3444 mill/37%	Norsk andel



\* Eksklusiv lån til tilknyttede selskaper og overførte verk fra Statkraft SF.

\*\* Inkluderer Kontinental energi og handel, Fjernvarme og Småskala vannkraft.

## Investeringer og prosjekter

### Utbyggingsprosjekter\*

	Ferdigstilt i 2013 (~750 MW)	Pågående prosjekter (~1900 MW)
Europeisk fleksibel produksjon	4 småskala vannkraftverk, Norge (12 MW) Knapsack II, Tyskland (430 MW)	Nedre Røssåga 1 og 2, Norge (100 MW) Kjensvatn, Norge (10 MW) Brokke Nord/Sør, Norge (24 MW) Eiriksdal/Makkoren, Norge (56 MW) 10 småskala vannkraftverk, Norge (25 MW)
Vindkraft	Stamásen, Sverige (60 MW) Baillie, Storbritannia (53 MW) Tollarpbjär, Sverige (3 MW)	Mörttjärnberget, Sverige (85 MW) Ögonfågeln, Sverige (99 MW) Björkhöjden, Sverige (270 MW) Berry Burn, Storbritannia (67 MW)
Internasjonal vannkraft	Binga, Filippinene (126 MW)	Kargi, Tyrkia (102 MW) Çetin, Tyrkia (517 MW) Devoll, Albania (243 MW) Cheves, Peru (171 MW) Bajo Frio, Panama (58 MW)
Fjernvarme	Ås, Norge (24 MW) Kungsbacka, Sverige (12 MW)	Sandefjord, Norge (23 MW)

\* Kapasitet er totalt for prosjektet, inkludert partneres andel.

## Risikostyring

Statkraft er eksponert for risiko gjennom hele verdikjeden. De viktigste risikoene er knyttet til kraftpriser, markedsoperasjoner, finansforvaltning, prosjektgjennomføring, driftsaktiviteter og rammebetingelser. Vekst og økt internasjonalisering stiller større krav til styring av risikoen i investeringsporteføljen. Statkraft har en sentral investeringskomite for bedre å håndtere risikoen knyttet til enkeltinvesteringer og på tvers av prosjektporteføljen.

## Markedsrisiko

Statkraft er eksponert for betydelig markedsrisiko i forbindelse med produksjon og handel med kraft. Inntektene fra kraftproduksjonen er eksponert for volum- og kraftpriserisiko ved at:

- Både kraftpriser og produksjonsvolum påvirkes av vær og nedbørsmengde, og kraftprisene avhenger av produksjons-, forbruks- og overføringsforholdene i kraftmarkedet.
- Kraftprisene påvirkes også indirekte av gass-, kull- og oljepriser, og priser på CO<sub>2</sub>-kvoter.
- Gasskraftproduksjonen er direkte eksponert for svingninger i prisene på elektrisitet, gass og CO<sub>2</sub>.

Statkraft håndterer markedsrisiko i energimarkedene ved å handle fysiske og finansielle instrumenter i flere markeder. Økt integrering av energimarkedene har stor betydning for forretningsmodeller og håndtering av risiko. Statkraft legger derfor vekt på å se de ulike markedene i sammenheng. Konsernets sikringsstrategier er regulert av rammer for volum og verdi, og kriterier for å vurdere nye kontrakter mot forventede inntekter og nedsiderisiko. Porteføljen justeres kontinuerlig i henhold til oppfatning av fremtidige priser og egen produksjonsevne.

Statkrafts virksomhet innen energihandel og tjenester består av både handel med standard produkter på energibørser og salg av tjenester eller produkter tilpasset den enkelte kunde. Risiko håndteres gjennom mandater som dekker råvarer, geografiske områder og varighet. En uavhengig risikohåndteringsfunksjon sikrer objektivitet i vurdering og håndtering av risiko.

Salgsvirksomheten er eksponert for usikkerhet i salgsprisen til privatkunder og bedrifter, samt innkjøpsprisen i engrosmarkedet. Gjennom å sikre symmetri i eksponeringen mellom kundene og innkjøpene i engrosmarkedet og ved finansielle instrumenter, begrenser Statkraft nettoeksponeringen. Det er også markedsrisiko i fjernvarmevirksomheten som følge av usikkerhet i brenselprisene, men prisene til kundene er knyttet opp mot disse slik at nettoeksponeringen er begrenset.

### Finansiell risiko

Den sentrale finansfunksjonen samordner og ivaretar den finansielle risikoen knyttet til valuta, renter og likviditet, inkludert refinansiering og nye låneopptak. Statkraft er eksponert for renterisiko gjennom fremmedfinansieringen og inntektene fra nettvirksomheten. Konsernet er eksponert for valutarisiko gjennom integrasjonen mellom det nordiske og det kontinentale kraftmarkedet, konsernets krafthandel i euro og andre valutaer, finansiering samt andre kontantstrømmer knyttet til utenlandske datterselskaper og tilknyttede selskaper.

Valuta- og renterisikoen reguleres gjennom mandater. I styringen er terminkontrakter i valuta, rentebytteavtaler og terminavtaler for renter de viktigste instrumentene. Likviditetsrisikoen i Statkraft knytter seg til avvik mellom løpetid på de finansielle forpliktelsene og kontantstrømmene som genereres av eiendelene. Likviditetsrisikoen håndteres hovedsakelig gjennom gode lånemuligheter, trekkfasiliteter og minimumskrav til konsernets likviditetsbeholdning.

Statkraft er eksponert for kreditt- og motpartsrisiko gjennom krafthandel og plassering av overskuddslikviditet. Før avtaleinngåelse blir kredittverdigheten til alle motparter vurdert og eksponeringen mot enkeltmotpartene begrenses av mandater basert på kredittverdighet.

Både markedsrisikoen i energimarkedene og den øvrige finansielle risikoen, samt eksponering i forhold til mandatene, følges opp av uavhengige middle office-funksjoner og rapporteres jevnlig til konsernledelsen og styret.

### Operasjonell risiko

Alle prosesser i hele verdikjeden er eksponert for operasjonell risiko. Det er særlig innenfor prosjektgjennomføring og driftsaktiviteter den operasjonelle risikoen er størst. Dette kan medføre skader på konsernets ansatte, skader på miljøet samt skader og tap på egne og tredjeparts produksjonsanlegg og øvrige eiendeler.

Statkrafts første prioritet er å gjennomføre utbyggingsaktiviteter og drift på en ansvarlig måte.

Statkraft har etablert forsikringsordninger som omfatter alle vesentlige skadetyper, blant annet gjennom konsernets eget forsikringsselskap.

Statkraft håndterer den operasjonelle risikoen gjennom detaljerte prosedyrer for aktiviteter i samtlige operative enheter og ulike typer beredskapsplaner. Videre har Statkraft et omfattende system for å registrere og rapportere farlige forhold, uønskede hendelser og skader. Disse analyseres fortløpende for å forebygge og begrense eventuelle konsekvenser, samt for å sikre at årsakssammenhenger følges opp og nødvendige tiltak iverksettes.

Alle prosjekter i Statkraft over et visst omfang gjennomfører systematiske risikovurderinger. Det skjer ved at det for hvert prosjekt settes av en prosjektreserve, gjennomføres oppfølging og rapportering av forhold som har betydning for gjennomføringen av prosjektet samt at det vurderes og planlegges tiltak som skal redusere risikoene i prosjektet.

Prosjektrisikoen vurderes etter sannsynlighet for hendelse og hva som kan bli konsekvensen av om hendelsen inntreffer. For ytterligere å redusere risikoen knyttet til prosjektgjennomføring etableres det en felles prosjektenhet for internasjonal vannkraft i konsernet.

Anslag på de mulige økonomiske konsekvensene av den totale operasjonelle risikoen inngår i rapporteringen av totalrisikoen på konsernnivå.

### Annen risiko

Statkrafts virksomhet i Norge påvirkes av rammebetingelser som skatter, avgifter, forskrifter, nettreguleringer, endringer i pålagt minimums vannstand og andre krav fra Norges vassdrags- og energidirektorat, samt generelle betingelser og krav som settes for kraftbransjen. Disse rammebetingelsene kan påvirke Statkrafts energidisponering, kostnader og inntekter. Rammebetingelsene i det enkelte land i Europa er et resultat av internasjonale prosesser som også vil være viktig for norske kraftverk. Med sitt økende engasjement internasjonalt er Statkraft også direkte eksponert for nasjonale rammebetingelser, skattenivå, konsesjonsbetingelser og offentlig regulering i andre land. Mulige endringer i det politiske bildet evalueres løpende og en åpen dialog og gode relasjoner med beslutningstakere på alle relevante arenaer vektlegges.

Statkrafts internasjonale satsing innebærer både økt land- og partnerrisiko. Statkraft vurderer risiko for hvert land. Partnerisiko vurderes tidlig for å få bekreftet nødvendig integritet og styringsstruktur. Statkraft er opptatt av at konsernets standarder innen HMS og etikk etterleves i alle deler av konsernet. Standardene er nedfelt og gjort tilgjengelig i konsernets «Code of Conduct». Alle partnere og leverandører gjøres også kjent med denne.

Klimaendringer kan medføre både trusler og muligheter og har betydning for alle risikoene beskrevet ovenfor. Etablering av nye markeder for CO<sub>2</sub>-kvoter påvirker energimarkedene. Store endringer i temperatur og nedbør vil ha konsekvenser for både kraftpriser og produksjon. I tillegg kan flom og uvær føre til økt skade og slitasje på anlegg samt konsekvenser for ansatte og tredjeparter. Klimarisiko er et viktig premiss for endringer i rammebetingelser og politiske beslutninger. Dette innebærer også nye muligheter innen fornybar energi.

## Internkontroll

Internkontroll er en sentral del av god risikostyring, og Statkraft arbeider målrettet med å videreutvikle internkontrollen. Det overordnede styringssystemet «Statkraft Way» definerer konsernets retningslinjer og bidrar til et godt kontrollmiljø for å oppfylle ledelsens mål. Krav til internkontroll er innarbeidet i fagområdene HMS, etikk, IKT, samfunnsansvar og finansiell rapportering.

### Internkontroll over finansiell rapportering

Systemet for internkontroll over finansiell rapportering bidrar til pålitelig og rettidig finansiell informasjon i Statkrafts rapporter, og baserer seg på COSO-rammeverkene for internkontroll, som utgis av Committee of Sponsoring Organizations of the Treadway Commission.

Datterselskaper og felles virksomhet er pålagt å følge internkontrollsystemet slik det blir beskrevet i «The Statkraft Way» og i konsernets økonomihåndbok.

Styret i Statkraft har det overordnede ansvaret for at konsernet har et internkontrollsystem og at dette systemet fungerer hensiktsmessig. Hovedelementene i internkontrollsystemet er risikovurdering, kontrolltiltak, egevaluering, rapportering og løpende kontrollutførelse og oppfølging av etterlevelse.

Økonomiledelsen utarbeider årlig et risikokart som blir presentert for konsernledelsen og revisjonsutvalget. Basert på dette identifiseres forretnings- og støtteprosesser som skal håndtere den iboende risikoen.

Når den overordnede risikovurderingen foreligger og prosessene som skal håndtere risikoene er identifisert, vurderes risiko på et mer detaljert nivå og nødvendige kontrolltiltak blir definert. Kontrollbeskrivelsene er tilgjengelige for alle ansatte i konsernets økonomihåndbok.

Det blir foretatt en årlig egevaluering av kontrollutførelsen og dokumentasjon av denne gjennom regnskapsåret. Resultatet av evalueringen presenteres for konsernledelsen og revisjonsutvalget sammen med årsregnskapet.

Internkontroll rapporteres til konsernledelsen og styret i form av konsernets finansielle risikokart og resultatet av egevalueringen.

I kontrollbeskrivelsene er det definert hvor ofte hver enkelt kontroll skal utføres og hvem som har ansvaret for dette. Kontrollene utføres løpende i gjennom regnskapsåret og lederne har ansvar for å påse at kontrollene utføres som en del av den daglige driften.

## Innovasjon

Hovedformålet med innovasjon i Statkraft er å utvikle og forsterke konkurransefortrinn i kjernevirksomheten, identifisere og fremme ny forretningsutvikling, drive langsiktig kompetanseoppbygging og bidra til å sikre gode fremtidige rammebetingelser for fornybar energiproduksjon. I 2013 ble det kostnadsført om lag 109 millioner kroner på ulike forsknings-, utviklings- og innovasjonsaktiviteter.

### Statkrafts innovasjonslogikk

All innovasjonsaktivitet blir kontinuerlig fulgt opp for å sikre relevans og nytte. Følgende logikk er lagt til grunn for å balansere innsatsen mellom kortsiktige og langsiktige innovasjonsaktiviteter i konsernet:

## Innovasjon

Tidshorison/teknologisk modenhet

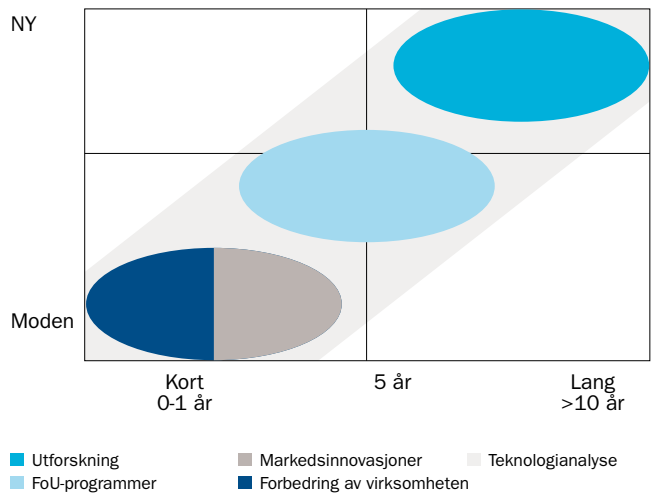

**Forbedringsarbeid** tar for seg daglige utfordringer og gir som regel raske resultater. I denne typen av prosjekter er fokuset på eksisterende anlegg/utstyr og optimal utnyttelse av ressurser.

**Markedsinnovasjoner** er knyttet til kommersielle tjenester rundt energiproduksjon og leveranser som, sammen med teknologisk innovasjon, representerer et vesentlig konkurransefortrinn for selskapets suksess på lang sikt. Ved å fokusere på utvikling av nye forretningsmodeller knyttet til eksisterende aktiviteter forsøker man å utvikle konsepter med kort tid til kommersialisering.

**Konsern forsknings- og utviklings (FoU)-programmer** er knyttet til Statkrafts kjernevirksomhet og har et lengre tidsperspektiv. Det er etablert mangeårige FoU-programmer innenfor vannkraft, vindkraft og bioenergi. I 2013 ble også et nytt FoU-program innen klima etablert.

**Utforskningsaktiviteter** er etablert med formål å evaluere og kvalifisere teknologier og løsninger som på lengre sikt kan legge grunnlaget for ny forståelse eller ny aktivitet i Statkraft.

For å understøtte innovasjonsprosjekter og ulike prosesser/prosjekter knyttet til strategi, teknologi og marked har Statkraft også omfattende aktiviteter innenfor teknologianalyse som omfavner alle de ovenstående kategoriene. Den globale teknologitilviklingen i energisektoren overvåkes og analyseres.

### Verdiskaping

Statkraft følger opp hvert enkelt innovasjonsprosjekt med tanke på verdiskaping. Estimer viser et gjennomsnittlig verdipotensial som utgjør flere ganger prosjektkostnadene. «Effektevaluering» er et verktøy som er innført i Statkraft for å synliggjøre denne verdiskapingen. Det brukes for å måle kvalitet og resultater i prosjekter og som verktøy til porteføljeanalyse og prioritering. Dette er en enkel metode som gir god indikasjon på måloppnåelsesnivå og verdi i forhold til faktiske kostnader over tid. Metoden er basert på en vektning av karakterer innenfor ulike dimensjoner. Hvert prosjekt blir evaluert tre ganger; i oppstart, ved avslutning og etter fullført implementering.

## Aktuelle utforskningsaktiviteter

Utvikling innenfor distribuert energi har påvirkning på Statkrafts virksomhet. Formålet med arbeidet er å etablere en dypere intern innsikt innen teknologisk og kommersielt potensial, samt øke forståelsen av hvordan distribuert energi påvirker Statkraft. Identifisering av forretningsmuligheter inngår i arbeidet. Utviklingen innenfor solenergi tillegges særskilt fokus, ettersom dette er en teknologi som raskt kan utgjøre en betydelig andel i energisammensetningen i ulike markeder. Statkraft har også konkrete aktiviteter rettet mot lagringsløsninger i form av batterier.

Flytende biobrensel er en ny utforskningsaktivitet som adresserer forretningsmuligheter innenfor bio-energi markedet. Spesifikt ser man på en mulighet knyttet til produksjon av pyrolyseolje basert på skogressurser. Pyrolyseolje kan i første omgang selges som et fornybart brensel til stasjonær varmeproduksjon, samt at en videreføring kan gi biodrivstoff til transportsektoren. Statkraft ønsker med dette å bygge videre på sin grunnleggende bioenergi kompetanse.

I desember 2013 besluttet Statkraft å avvikle sin satsing på saltkraft, og gjennomføre tiltak for å overlate teknologit utviklingen til andre aktører på verdensmarkedet.

## Samfunnsansvar

Statkraft har satt tydelige mål med hensyn til å utvise samfunnsansvar i alle aktiviteter. Konsernet skal være en trygg og sikker arbeidsplass der mennesker, miljø og selskapets eiendeler blir ivaretatt og beskyttet. Statkraft adresserer klimautfordringen ved å tilby fornybar energi på en bærekraftig måte.

For å ivareta konsernets samfunnsansvar støtter Statkraft seg på globalt anerkjente initiativer og standarder, herunder OECDs Guidelines for Multinational Enterprises og IFCs Performance Standards on Environmental & Social Sustainability.

Statkraft er medlem av FNs Global Compact og forplikter seg ved dette til å følge opp initiativet og dets ti prinsipper om menneskerettigheter, arbeidstakerrettigheter, miljø og antikorrupsjon, samt årlig å rapportere resultater til Global Compacts medlemsregister.

Statkraft har som ambisjon å være ledende i bransjen med hensyn til å utvise samfunnsansvar. Vurderinger fra uavhengige ratingbyråer gir en indikasjon på om konsernet lykkes i å etablere en slik posisjon. Statkraft har i 2013 blitt vurdert å være på ledende nivå i oekom Corporate Rating av konsernets resultater innen området samfunnsansvar.

Nedenfor følger en kortfattet oversikt over Statkrafts arbeid og resultater innen samfunnsansvar i 2013.

### Styring av samfunnsansvar

Statkrafts grunnleggende prinsipper for å opptre på en bærekraftig, etisk og sosialt ansvarlig måte er beskrevet i Statkrafts leveregler. Levereglene gjelder for alle selskaper og medarbeidere i Statkraft-konsernet, og det forventes at Statkrafts forretningspartnere har standarder som er i tråd med disse. Statkraft har også utarbeidet tilsvarende retningslinjer for konsernets leverandører. I 2013 har det blitt arbeidet aktivt med å styrke oppfølgingen av Statkrafts leverandører ved å implementere «Responsible Supply Chain» - et risikobasert verktøy som identifiserer og følger opp risikoelementer gjennom hele innkjøpsprosessen.

Oppfølging av Statkrafts samfunnsansvar er en integrert del av Statkrafts styringssystem, The Statkraft Way. Styringssystemet utgjør fundamentet for en god, strukturert og ensartet håndtering av selskapets samfunnsansvar, og systemet blir

jevnlign evaluert for å tilpasses til nye omgivelser og utfordringer. Resultater for temaer knyttet til samfunnsansvar følges opp på ulike måter. Enkelte temaer er tatt inn i målekort på både konsernnivå og for forretningsområder, mens øvrige følges opp i regelmessige resultatgjennomganger for hvert forretningsområde og gjennom konsernrevisjonens arbeid. Deler av Statkrafts virksomhet er sertifisert etter kvalitetsstyringsstandard ISO 9000 og miljøstyringsstandard ISO 14001.

I 2013 ble det arbeidet spesielt med å styrke implementering, resultater og etterlevelse innen to sentrale områder; anti-korrupsjon og helse og sikkerhet. Innen området antikorrupsjon er det arbeidet spesielt med opplæringstiltak og implementering av risikoreducerende tiltak. Tiltakene omfatter blant annet tilpasset opplæring. Som en del av konsernets helse- og sikkerhetsarbeid har et nytt verktøy for oppfølging av tiltak og resultater blitt implementert i 2013.

Oppfølging av samfunnsansvar er en viktig faktor ved utbyggingsprosjekter og oppkjøp. Statkraft har utviklet en beslutningsmodell for gjennomføring av større utbyggingsprosjekter, fusjoner og oppkjøp hvor samfunnsansvar er en integrert del.

Riktig kompetanse i hele organisasjonen om alle temaer knyttet til samfunnsansvar og hvordan dette skal ivaretas både i prosjekt- og driftsfase er en suksessfaktor for å oppnå selskapets mål. Statkraft arbeider derfor systematisk med kompetanseoppbygging og erfaringsoverføring og har blant annet utarbeidet håndbøker og opplæringsprogrammer i antikorrupsjon og helse og sikkerhet. Samfunnsansvar er også et integrert tema i introduksjon for nyansatte og i konsernets lederopplæring.

Statkraft er opptatt av å skape åpenhet rundt dilemmaer og etiske problemstillinger og har etablert Integrity Helpline hvor medarbeidere kan få råd med hensyn til tolking av Statkrafts leveregler og ønsket adferd. Statkrafts leveregler understreker at medarbeidere har både rett og plikt til å varsle om brudd på juridiske eller etiske forpliktelser, enten i linjen eller til den uavhengige varslingskanalen ledet av Konsernrevisjonen.

I utbyggingsprosjekter registreres og håndteres eventuelle klager fra interessenter i henhold til fastlagte prosedyrer.

### Helse og sikkerhet

Statkraft skal være en trygg og sikker arbeidsplass og målet er at ingen alvorlige personskader skal oppstå grunnet selskapets aktiviteter. God planlegging, tydelig kravsetting og tett oppfølging i alle prosjektfaser og driftsaktiviteter er avgjørende. Riktig og tilstrekkelig kompetanse om helse og sikkerhet blant medarbeidere, kontraktører og underkontraktører er kjernen i konsernets helse- og sikkerhetsarbeid. Konsernets styring og oppfølging av helse og sikkerhet er basert på kravene i standarden OHSAS 18001 og internasjonal god praksis.

I 2013 inntraff likevel to fatale ulykker i tilknytning til Statkrafts virksomhet, hvorav én var arbeidsrelatert.

Den arbeidsrelaterte dødsulykken inntraff ved utbyggingsprosjektet Cheves i Peru som er heleid av SN Power. Ulykken inntraff i august da en entreprenøransatt omkom grunnet klem-skader under tunnelarbeid. Hovedkonklusjonen fra granskingen var at arbeidet pågikk i et område som var for dårlig sikret, og praksis ble umiddelbart endret etter ulykken.

En fatal ulykke som rammet tredjepart inntraff i mai da en person ble funnet druknet i nærheten av Pariac vannkraftverk i Peru som også eies av SN Power. Ulykken skjedde i en åpen del av kanalen som ikke var sikret, i henhold til gjeldende krav grunnet uenighet med grunneier. Tiltak ble satt i verk for å sikre kanalen etter ulykken.

Flere av skadeindikatorne er forbedret de siste årene. Sett i et lengre perspektiv går utviklingen med hensyn til arbeidsrelaterte skader i riktig retning. Indikatoren for skader med fravær, H1, blant konsernets medarbeidere og kontraktører var 3,5 i 2013 (3,8), mens indikatoren for alle typer personskader, H2, var 6,6 (6,6). Totalt ble det registrert 230 skader (239), hvorav 123 fraværsskader (138), blant konsernets medarbeidere og kontraktøransatte. I tillegg ble det registrert 9415 farlige forhold (8239) og 1531 nestenulykker (363). 49 av ulykkene og nestenulykkene hadde et alvorlig potensiale og har blitt gransket og fulgt opp nøye.

### Skadefrekvens for medarbeidere og kontraktører

Antall skader per millioner arbeidede timer

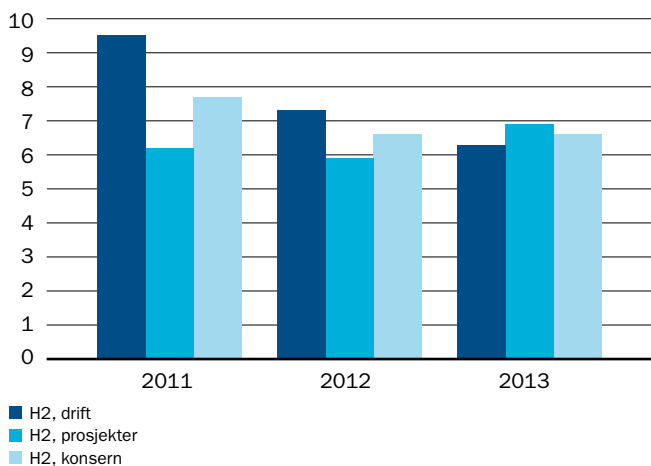

Konsernet arbeider målrettet for å unngå skader i all virksomhet. Alle hendelser med stort skadepotensiale følges opp tett i henhold til fastlagte krav, og det legges opp til erfaringsoverføring på tvers i organisasjonen. Et nytt verktøy for egenevaluering av helse- og sikkerhetsarbeid har i 2013 blitt implementert i alle forretningsområder og resultatene fra denne blir tatt inn som en del av konsernets resultatoppfølgingsprosess. Økt trafikksikkerhet har vært et spesielt fokusområde i 2013, spesielt i utbyggingsprosjekter utenfor Norge.

Sykefraværet i Statkraft ligger på et stabilt lavt nivå og var 2,9 % i 2013 (3,1 %), noe som er innenfor målet om et sykefravær lavere enn 3,5 %. Alle de norske selskapene i konsernet har inngått avtale om inkluderende arbeidsliv (IA) som innebærer aktiv fraværsoppfølging og tilpassing av arbeidssituasjonen etter behov.

### Sikring (security)

Statkraft jobber systematisk med spørsmål knyttet til sikring (security) og beredskap, og har som mål å være på nivå med internasjonal beste praksis. Håndteringen av sikringstemaer er basert blant annet på føringer gitt i The Voluntary Principles on Security and Human Rights. I Statkraft er det fire områder som omfattes av området sikring; sikring av personell, fysisk sikring, sikring av IT-systemer og informasjonssikkerhet.

For å styrke dette arbeidet ble det i 2013 etablert et prosjekt som skal identifisere forbedringsområder og konkrete forbedrings tiltak, samt sørge for en koordinert håndtering av temaer og spørsmål knyttet til sikring.

### Klima og miljøpåvirkning

Statkrafts miljøambisjon er å tilby fornybare og bærekraftige energiløsninger. Fortsatt vekst kombinert med internasjonal god praksis for miljøstyring er sentrale elementer for å nå dette målet.

Det var ingen alvorlige miljøhendelser i konsernet i 2013. 127 mindre alvorlige miljøhendelser ble registrert (128), hvorav to med høy miljørisiko. De fleste av disse gjaldt kortvarige brudd på manøvreringsbestemmelsene og mindre oljeutslipp. Disse hendelsene hadde liten eller ingen påvirkning på miljøet.

Statkrafts utslipp av klimagasser var 460 900 tonn CO<sub>2</sub>-ekvivalenter i 2013 (483 879 tonn), hvorav 78 % kom fra konsernets gasskraftvirksomhet (82 %). Cirka 97 % av konsernets kraft- og fjernvarmeproduksjon var i 2013 basert på fornybare energikilder (97 %).

I 2013 var elektrisitetsbruken i Statkraft 881 GWh. All elektrisitetsbruk i konsernet er sertifisert fornybar i henhold til RECS (Renewable Energy Certificate System). Videre genererte Statkraft 86 tusen tonn farlig avfall fra kraft- og fjernvarmeproduksjon (79 tusen tonn) som ble behandlet i tråd med gjeldende regelverk. Hoveddelen av dette (62 %) var restprodukter fra Statkrafts avfallsforbrenningsanlegg.

### Samfunnspåvirkning

Både direkte og indirekte skaper Statkraft store verdier for samfunnet. Samtidig er all kraftproduksjon, også fornybar, forbundet med ulike former for inngrep i natur og samfunn. Statkraft arbeider systematisk for å redusere de negative virkningene mest mulig og for å ivareta alle interessenter på en god måte. Dette gjøres gjennom strukturerte prosesser hvor tett dialog med alle som blir berørt av selskapets aktiviteter er et sentralt element. En rekke forhold, som for eksempel miljøkonsekvenser eller helsetilstand, blir nøye vurdert, målt og fulgt opp gjennom hele prosjektløpet.

Konsernets økonomiske verdiskaping utgjorde 20 824 millioner kroner i 2013 (14 883 millioner kroner). Verdiene som skapes fordeles på en rekke ulike interessenter.

Samlede investeringer utgjorde 13 344 millioner kroner i 2013 (11 721 millioner kroner), hvorav 7338 millioner kroner ble investert i Norge (1753 millioner kroner). Dette inkluderte overføringen av kraftverk fra Statkraft SF. 85 % av investeringene var knyttet til økt produksjonskapasitet (69 %).

### Forretningsetikk og antikorrupsjon

Statkraft har forpliktet seg til en høy etisk standard og forretningskultur og har null-toleranse overfor korrupsjon. Basert på krav i styringssystemet har Statkraft gjennomført en rekke antikorrupsjonstiltak i 2013. Spesiell oppmerksomhet har blitt gitt til utvikling av dilemma-baserte opplæringsmoduler og implementering av disse i de deler av organisasjonen der risikoen er vurdert å være høyest med hensyn til etiske problemstillinger.

Et annet fokusområde i 2013 har vært utvikling av et veiledningsverktøy som skal bistå medarbeidere ved håndtering av etiske dilemmaer samt dokumentere vurderingsprosessen.

Implementering av de nye verktøyene fortsetter i 2014 og supplerer eksisterende håndbok og e-læring om antikorrupsjon.

### Menneskerettigheter

Statkraft er til stede i deler av verden hvor oppfølging av menneskerettigheter kan bli satt på prøve. Dette er et tema som konsernet tar på alvor. Statkraft setter blant annet tydelige krav til leverandører, både i Supplier's Code of Conduct og i verktøy for leverandøroppfølging, og har tatt inn menneskerettigheter



som en integrert del av selskapets prosjektstyringsverktøy.

For å styrke oppfølgingen av menneskerettigheter utarbeidet Statkraft i 2013 et styringsdokument som tar utgangspunkt i FNs Guiding Principles on Business and Human Rights. Videre initiativer for å understøtte implementering vil bli gjennomført i 2014.

I 2012 ble Statkraft klaget inn for OECDs norske og svenske kontaktpunkt for flernasjonale selskaper i forbindelse med utbygging av vindkraft i Sverige, og saken pågår fortsatt.

### Medarbeidere og organisasjon

Tydlig ledelse, et godt og utviklende arbeidsmiljø og kompetanseutvikling er strategisk viktige områder i Statkraft. Statkrafts ledelsesplattform beskriver de viktigste driverne for god ledelse, og alle ledere blir jevnlig målt i forhold til disse. Kompetanseutvikling følges opp i medarbeidersamtaler, og i tillegg til kurs og videreutdanning oppfordres medarbeidere til intern rotasjon.

Det gjennomføres årlig en felles medarbeiderundersøkelse i Statkraft, Skagerak Energi og SN Power, og også i år var resultatene fra undersøkelsen meget gode. I forhold til indikatoren «Arbeidsglede» var Statkrafts resultat 73 i 2013, noe som ligger over den norske bransjeindeksen (69).

Statkraft arbeider systematisk og målrettet med rekruttering og selskapet er en attraktiv arbeidsgiver både blant nyutdannede og arbeidstakere med erfaring. Konsernet har et traineeprogram som i 2013 tok opp fem nye traineer.

Statkraft legger opp til et nært og strukturert samarbeid med alle fagforeninger som er representert. I tillegg til nasjonalt samarbeid med fagorganisasjoner har Statkraft et europeisk samarbeidsråd (Statkraft European Works Council, SEWC) med tillitsvalgte fra Norge, Sverige, Tyskland og Storbritannia. SEWC er et viktig samarbeidsforum for å samordne og implementere prinsipper og retningslinjer med hensyn til arbeidsliv og arbeidstakerrettigheter i Statkraft.

Konsernet anerkjenner ILO-konvensjonen for arbeidstakerrettigheter og aktuelle EU-direktiver er tatt inn som en del av SEWC-avtalen med EPSU (European Federation of Public Service Unions), paraplyorganisasjonen for europeiske fagforeninger innen energibransjen.

Statkraft ønsker et mangfoldig arbeidsmiljø og legger likebehandling til grunn ved rekruttering og i personalpolitikken. Objektive og profesjonelle rekrutteringsprosesser skal sikre at den best kvalifiserte kandidaten blir valgt. Statkraft er en av samarbeidspartnerne til Alarga, en stiftelse som arbeider for å øke andelen arbeidstakere med multikulturell kompetanse i norsk næringsliv.

Statkraft ønsker en jevnere kjønnsfordeling i konsernet og flere kvinner i ledende stillinger. Statkraft deltar sammen med en rekke andre større, norske selskaper et forskningsprosjekt hvor formålet er å finne konkrete tiltak for å bedre kjønnsbalansen i ledende stillinger. I 2013 var 23 % av konsernets ansatte kvinner (24 %), og andelen kvinner i lederstillinger var 22 % (21 %). Blant nyansatte var kvinneandelen 23 %. Andelen kvinner i Statkrafts styre er 44 %. Forholdet mellom gjennomsnittslønn for kvinner relativt til menn blant alle medarbeidere i Statkraft var 0,92 i 2013. Styret følger opp arbeidet for balansert kjønnsfordeling, herunder etterlevelse av lovbestemte krav om kjønnsfordeling i styrene i datterselskaper og i selskaper der Statkraft har større eierinteresser.

Ved utgangen av 2013 hadde konsernet 3493 årsverk (3475 årsverk). Konsernet hadde medarbeidere i 23 land, og 34 % var lokalisert utenfor Norge (34 %). Gjennomsnittlig ansiennitet i Statkraft var 10,9 år og turnover 6,0 % (5,7 %).

## Foretaksstyring

Eierstyring og selskapsledelse i Statkraft skal bidra til en bærekraftig og varig verdiskaping i konsernet. God og transparent styring og kontroll med virksomheten skal legge grunnlaget for å skape langsiktige verdier for eier, ansatte, andre interessenter og samfunnet for øvrig. Det skal bygge tillit hos interessentene gjennom forutsigbarhet og troverdighet. Åpen og tilgjengelig kommunikasjon skal sikre at konsernet har gode relasjoner til samfunnet i sin alminnelighet og spesielt til de interessenter som berøres av virksomheten.

Statkraft følger statens prinsipper for god eierstyring som beskrevet i St. meld. nr. 13 (2010-2011) Aktivt eierskap («Eierskapsmeldingen»), og er underlagt rapporteringskrav om eierstyring og selskapsledelse etter regnskapsloven § 3-3b. Statkraft benytter videre Norsk anbefaling for eierstyring og selskapsledelse (NUES) innenfor rammene som selskapets organisasjonsform og eierskap setter. Avvik fra anbefalingen skyldes at Statkraft er et 100 % heleid statlig selskap.

## Styrets arbeid

Erik Haugane etterfulgte Inge Ryan som styremedlem i juni og det var ellers ingen andre endringer i styrets sammensetning i 2013.

Styret i Statkraft AS avholdt ni styremøter i 2013. Styret har hatt stort fokus på løpende drift og pågående utbyggingsprosjekter. I tillegg har en vesentlig del av styrets arbeid i 2013 vært knyttet til utarbeiding av en ny strategisk plattform.

Styret har et kompensasjonsutvalg bestående av styrets leder og to av styrets medlemmer og et revisjonsutvalg bestående av fire av styrets medlemmer. Kompensasjonsutvalget avholdt fire møter og revisjonsutvalget avholdt seks møter i løpet av året.

## Resultatdisponering

Morselskapet Statkraft AS hadde et resultat etter skatt på -876 millioner kroner i 2013 (5088 millioner kroner). Nedgangen sammenlignet med 2012 skyldes primært at det var store negative valutaeffekter i 2013, mens det var positive valutaeffekter i 2012.

Siden styret i Statkraft SF foreslår at det ikke utbetales utbytte for 2013 forslår styret at det heller ikke utbetales utbytte fra Statkraft AS til Statkraft SF.

### Resultatdisponering

Mill.kroner	
Årsresultat i selskapsregnskapet til Statkraft AS	- 876
Disponering av årets resultat:	
Avsatt utbytte fra Statkraft AS til Statkraft SF	0
Overføres til annen egenkapital	- 876

## Fremtidsutsikter

De nærmeste årene forventes og preges av et kraftoverskudd i Norden, og de nordiske kraftprisene forventes å ligge på et noe lavere nivå enn i 2013. Statkrafts store magasinkapasitet med både sesong- og flerårsmagasiner gir konsernet stor fleksibilitet til å disponere vannressursene på en effektiv måte.

I tillegg bidrar langsiktige kraftkontrakter til å stabilisere konsernets inntjening. Ny produksjonskapasitet er under bygging, og vil ved ferdigstillelse bidra med økte inntekter.

I et internasjonalt perspektiv er det en økende etterspørsel etter fornybar energi. Statkraft er godt posisjonert for å oppfylle selskapets ambisjon om å styrke posisjonen som en ledende leverandør av ren energi. Norsk og nordisk vannkraft står for hoveddelen av Statkrafts virksomhet. Statkraft går inn i en periode med store investeringer for å rehabilitere de gamle vannkraftverkene i Norge og Sverige, parallelt med investeringer i nye prosjekter innen vannkraft og vindkraft internasjonalt.

Det forventes at EU vil gjennomføre ytterligere tiltak i retning av et energisystem med mindre karbonutslipp og sterkere fokus på forsyningssikkerhet. Det vil bidra til nye forretningsmuligheter innen fornybar kraftproduksjon og salg av tjenester og produkter til småskala kraftprodusenter. Som Europas største produsent av fornybar energi har Statkraft en sterk markedsposisjon og kan spille en aktiv rolle i energiomleggingen.

I fremvoksende markeder vil vannkraft være en lønnsom og klimavennlig energikilde. Her har Statkraft et godt utgangspunkt, og ambisjoner om videre vekst bygget på konsernets kjernekompetanse innen prosjektutvikling, drift og vedlikehold. Den nye langsiktige samarbeidsavtalen med Norfund innebærer integrasjon av virksomhetene i Sør-Amerika og Sør-Asia og videre satsing på SN Power. Konsernets kjernekompetanse innen drift, vedlikehold og prosjektstyring vil forsterkes ytterligere.

Styret i Statkraft AS  
Oslo, 26. mars 2014



Olav Fjell  
styrets leder

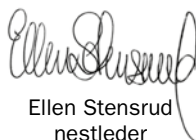

Ellen Stensrud  
nestleder



Halvor Stenstadvold  
styremedlem



Berit Rødseth  
styremedlem



Silviya Seres  
styremedlem



Erik Haugane  
styremedlem



Odd Vanvik  
styremedlem



Lena Halvari  
styremedlem



Thorbjørn Holøs  
styremedlem



Christian Rynning-Tønnesen  
konsernsjef

## Erklæring fra styret og daglig leder

Vi erklærer etter beste overbevisning at konsernregnskapet for 2013 er utarbeidet i samsvar med IFRS som fastsatt av EU, med krav til tilleggsopplysninger som følger av regnskapsloven, samt at årsregnskapet for morselskapet for 2013 er avlagt i samsvar med regnskapsloven og god regnskapsskikk i Norge, og at regnskapsopplysningene gir et rettviseende bilde av foretakets og konsernets eiendeler, gjeld, finansielle stilling og resultat som helhet, samt at årsberetningen gir en rettviseende oversikt over utviklingen, resultatet og stillingen til foretaket og konsernet, sammen med en beskrivelse av de mest sentrale risiko- og usikkerhetsfaktorer foretakene står overfor.

Styret i Statkraft AS  
Oslo, 26. mars 2014



Olav Fjell  
styrets leder

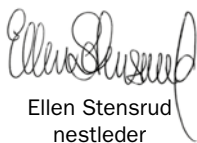

Ellen Stensrud  
nestleder



Halvor Stenstadvold  
styremedlem



Berit Rødseth  
styremedlem



Silvija Seres  
styremedlem



Erik Haugane  
styremedlem



Odd Vanvik  
styremedlem



Lena Halvari  
styremedlem



Thorbjørn Holøs  
styremedlem



Christian Rynning-Tønnesen  
konsernsjef



**Jon G. Brandsar**

Konserndirektør vindkraft og teknologier. Ansvarsområder: Vindkraft på land, havvindkraft, innovasjon, fjernvarme og småkraft.

**Steinar Bysveen**

Konserndirektør konsernutvikling. Ansvarsområder: Konsernstrategi, konserntransaksjoner, kommunikasjon, konsernadministrasjon, industrielt eierskap, samfunnsansvar, HMS, juridisk, myndighetskontakt og personal.

**Christian Rynning-Tønnesen**

Konsernsjef.

**Øistein Andersen**

Konserndirektør internasjonal vannkraft. Ansvarsområder: SN Power, Sørøst-Europa, internasjonal vannkraft.

**Hilde Bakken**

Konserndirektør produksjon. Ansvarsområder: Produksjon, produksjonsstaber og prosjektledelseskontor.

**Jens Bjørn Staff**

Konserndirektør og CFO. Ansvarsområder: Økonomi, finans, konsernrevisjon, innkjøp, investor relations og Strategic Execution.

**Asbjørn Grundt**

Konserndirektør markedsoperasjoner og IT. Ansvarsområder: Trading og origination, energidisponering Norden, kontinentale operasjoner og IT.



# Regnskap konsern

---

# Totalresultat

## Statkraft AS konsern

Beløp i mill. kroner	Note	2013	2012
<b>RESULTAT</b>			
Salgsinntekter	3, 12, 20	48 148	36 447
Andre driftsinntekter	13	1 415	1 103
<b>Brutto driftsinntekter</b>	3	<b>49 564</b>	37 550
Energikjøp	14, 20	-24 327	-18 172
Overføringskostnader		-991	-1 026
<b>Netto driftsinntekter</b>	3	<b>24 246</b>	18 352
Lønnskostnader	15, 16	-3 136	-3 046
Av- og nedskrivninger	3, 22, 23	-3 045	-4 933
Eiendomsskatt og konsesjonsavgifter	17	-1 640	-1 345
Andre driftskostnader	18	-3 422	-3 469
<b>Driftskostnader</b>		<b>-11 243</b>	-12 793
<b>Driftsresultat</b>	3	<b>13 002</b>	5 559
<b>Resultatandel i tilknyttede selskaper og felles virksomhet</b>	3, 24	<b>1 101</b>	871
Finansinntekter	19	237	996
Finanskostnader	19	-1 351	-1 301
Netto valutaeffekter	19, 20	-9 403	4 468
Andre finansposter	19, 20	-1 076	-1 822
<b>Netto finansposter</b>		<b>-11 592</b>	2 341
<b>Resultat før skatt</b>		<b>2 511</b>	8 771
Skattekostnad	21	-2 303	-4 220
<b>Resultat etter skatt</b>		<b>208</b>	4 551
Herav ikke-kontrollerende interessers andel		482	230
Herav majoritetens andel		-274	4 321
<b>UTVIDET RESULTAT</b>			
<b>Poster i utvidet resultat som vil reversere over resultat:</b>			
Endring i verdi på finansielle instrumenter		-1 167	463
Skatteeffekten av endring i verdi på finansielle instrumenter		339	-126
Føringer mot utvidet resultat i tilknyttede selskaper		163	320
Omregningseffekter		9 940	-4 536
<b>Poster i utvidet resultat som ikke vil reversere over resultat:</b>			
Estimatavvik pensjoner		-174	1 453
Skatteeffekten av estimatavvik, pensjoner		49	-407
<b>Sum utvidet resultat</b>		<b>9 154</b>	-2 833
<b>Totalresultat</b>		<b>9 361</b>	1 718
Herav ikke-kontrollerende interessers andel		881	-156
Herav majoritetens andel		8 480	1 874

# Balanse

## Statkraft AS konsern

Beløp i mill. kroner	Note	31.12.2013	31.12.2012	01.01.2012
<b>EIENDELER</b>				
Immaterielle eiendeler	22	3 510	3 242	3 136
Varige driftsmidler	23	101 269	88 546	85 195
Investering i tilknyttede selskaper og felles virksomhet	3, 24	16 002	15 924	15 080
Øvrige finansielle anleggsmidler	25	2 540	10 714	12 163
Derivater	28	5 295	5 397	4 687
<b>Anleggsmidler</b>		<b>128 615</b>	<b>123 823</b>	<b>120 261</b>
Beholdninger	26	1 796	1 588	977
Fordringer	27	9 568	9 604	9 272
Kortsiktige finansielle plasseringer		464	457	455
Derivater	28	5 559	4 996	5 356
Bankinnskudd, kontanter og lignende (inkludert bundne midler)	29	7 685	5 440	8 605
<b>Omløpsmidler</b>		<b>25 072</b>	<b>22 084</b>	<b>24 664</b>
<b>Eiendeler</b>		<b>153 687</b>	<b>145 907</b>	<b>144 925</b>
<b>EGENKAPITAL OG GJELD</b>				
Innskutt egenkapital		49 011	45 569	45 569
Opptjent egenkapital		14 328	9 847	12 840
Ikke-kontrollerende interesser		7 769	6 934	7 241
<b>Egenkapital</b>		<b>71 107</b>	<b>62 350</b>	<b>65 651</b>
Avsetning for forpliktelses	16, 30	19 416	20 035	21 350
Rentebærende langsiktig gjeld	31	33 364	33 517	31 820
Derivater	28	5 713	6 038	4 673
<b>Langsiktig gjeld</b>		<b>58 494</b>	<b>59 591</b>	<b>57 842</b>
Rentebærende kortsiktig gjeld	31	7 013	7 108	5 467
Betalbar skatt	21	3 503	3 246	3 411
Annen rentefri gjeld	32	9 181	9 309	6 960
Derivater	28	4 389	4 303	5 596
<b>Kortsiktig gjeld</b>		<b>24 086</b>	<b>23 966</b>	<b>21 433</b>
<b>Egenkapital og gjeld</b>		<b>153 687</b>	<b>145 907</b>	<b>144 925</b>

Styret i Statkraft AS  
Oslo, 26. mars 2014

  
Olav Fjell  
styrets leder

  
Ellen Stensrud  
nestleder

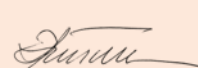
  
Halvor Stenstadvold  
styremedlem

  
Berit Rødseth  
styremedlem

  
Silvija Seres  
styremedlem

  
Erik Haugane  
styremedlem

  
Odd Vanvik  
styremedlem

  
Lena Halvari  
styremedlem

  
Thorbjørn Holøs  
styremedlem

  
Christian Rynning-Tønnesen  
konsernsjef



# Kontantstrømoppstilling

## Statkraft AS konsern

Beløp i mill. kroner	Note	2013	2012
<b>LIKVIDER TILFØRT/BRUKT PÅ VIRKSOMHETEN</b>			
Resultat før skatt		2 511	8 771
Gevinst+/tap- ved salg av anleggsmidler		-89	-28
Av- og nedskrivninger	22, 23	3 045	4 933
Gevinst fra salg av aksjer og tilknyttede selskaper		-153	-81
Gevinst fra salg av virksomhet		121	-
Resultatandel i tilknyttede selskaper og felles virksomheter	24	-1 101	-871
Urealiserte verdiendringer	20	7 795	-1 452
Betalt skatt		-2 629	-4 426
<b>Tilført fra årets virksomhet</b>		<b>9 499</b>	<b>6 846</b>
Endring i langsiktige poster		-533	-225
Endring i kortsiktige poster		-1 911	1 710
Utbytte fra tilknyttede selskaper		1 051	1 958
<b>Netto likviditetsendring fra virksomheten</b>	A	<b>8 106</b>	<b>10 290</b>
<b>LIKVIDER TILFØRT/BRUKT PÅ INVESTERINGER</b>			
Investeringer i varige driftsmidler <sup>1)</sup>	3	-9 248	-9 461
Innbetalinger fra salg av varige driftsmidler		9 670	126
Salg av virksomhet, netto likviditet tilført konsernet <sup>2)</sup>		327	-
Overtakelse av virksomhet, netto likviditet ut av konsernet	5	59	-54
Utbetalinger av utlån		-298	-670
Innbetalinger av lån		94	8
Investeringer i andre foretak og andre investeringer		-59	-2 433
<b>Netto likviditetsendring fra investeringer</b>	B	<b>547</b>	<b>-12 484</b>
<b>LIKVIDER TILFØRT/BRUKT PÅ FINANSIERING</b>			
Opptak av ny gjeld	31	865	7 919
Nedbetaling av gjeld	31	-4 714	-4 573
Utdelt utbytte og konsernbidrag		-3 094	-4 293
Emisjon i datterselskap til ikke-kontrollerende interesser		135	167
<b>Netto likviditetsendring fra finansiering</b>	C	<b>-6 807</b>	<b>-780</b>
<b>Netto endring i likvider gjennom året</b>	A+B+C	<b>1 846</b>	<b>-2 974</b>
Valutakurseffekter på bankinnskudd, kontanter og lignende		400	-191
Bankinnskudd, kontanter og lignende 01.01	29	5 440	8 605
Bankinnskudd, kontanter og lignende 31.12 <sup>3)</sup>	29	7 685	5 440
Ubenyttede kommitterte kredittlinjer		12 000	12 000
Ubenyttet kassekreditt		2 200	2 205
Bundne midler	29, 34	-12	-232

<sup>1)</sup> Investeringer i varige driftsmidler er 4035 millioner kroner lavere enn investeringer vist i segmentrapporteringen, hvorav 3897 millioner kroner er overtatte eiendeler fra Statkraft SF og 138 millioner kroner skyldes investeringer hittil i år som ikke er betalt ved årsslutt 2013.

<sup>2)</sup> Mottatt vederlag i forbindelse med salg av virksomhet utgjorde 441 millioner kroner. Konsoliderte kontanter fra solgt virksomhet utgjorde 114 millioner kroner.

<sup>3)</sup> Bankinnskudd, kontanter og lignende inkluderer 85 millioner kroner ved årsslutt 2013 fra selskaper rapportert som felles drift etter IFRS 11.

# Oppstilling over endringer i egenkapital

Statkraft AS konsern

Beløp i mill. kroner	Innskutt kapital	Annen egenkapital	Akkumulerte omregnings-effekter	Opptjent egenkapital	Sum majoritet	Ikke-kontrollerende interesser	Sum egenkapital
<b>Egenkapital 01.01.2012</b>	<b>45 569</b>	20 795	-7 955	<b>12 840</b>	<b>58 409</b>	<b>7 241</b>	<b>65 651</b>
<b>Resultat etter skatt</b>	-	4 321	-	<b>4 321</b>	<b>4 321</b>	<b>230</b>	<b>4 551</b>
<b>Poster i utvidet resultat som vil reversere over resultat:</b>							
Endring i verdi på finansielle instrumenter	-	511	-	<b>511</b>	<b>511</b>	<b>-48</b>	<b>463</b>
Skatteeffekten av endring i verdi på finansielle instrumenter	-	-139	-	<b>-139</b>	<b>-139</b>	<b>13</b>	<b>-126</b>
Føringer mot utvidet resultat i tilknyttede selskaper	-	320	-	<b>320</b>	<b>320</b>	-	<b>320</b>
Omregningseffekter	-	-	-4 020	<b>-4 020</b>	<b>-4 020</b>	<b>-516</b>	<b>-4 536</b>
<b>Poster i utvidet resultat som ikke vil reversere over resultat:</b>							
Estimatavik pensjoner	-	1 224	-	<b>1 224</b>	<b>1 224</b>	<b>229</b>	<b>1 453</b>
Skatteeffekten av estimatavik, pensjoner	-	-343	-	<b>-343</b>	<b>-343</b>	<b>-64</b>	<b>-407</b>
<b>Totalresultat for perioden</b>	-	5 894	-4 020	<b>1 874</b>	<b>1 874</b>	<b>-156</b>	<b>1 719</b>
Utbytte og konsernbidrag	-	-4 900	-	<b>-4 900</b>	<b>-4 900</b>	<b>-308</b>	<b>-5 208</b>
Endrede regnskapsprinsipper	-	33	-	<b>33</b>	<b>33</b>	-	<b>33</b>
Virksomhetssammenslutninger og salg av virksomhet	-	-	-	-	-	<b>126</b>	<b>126</b>
Kapitalforhøyelser	-	-	-	-	-	<b>167</b>	<b>167</b>
Forpliktelse ved opsjon på økt eierandel i datterselskap	-	-	-	-	-	<b>-137</b>	<b>-137</b>
<b>Egenkapital 31.12.2012</b>	<b>45 569</b>	21 822	-11 975	<b>9 847</b>	<b>55 416</b>	<b>6 934</b>	<b>62 350</b>
<b>Resultat etter skatt</b>	-	-274	-	<b>-274</b>	<b>-274</b>	<b>482</b>	<b>208</b>
<b>Poster i utvidet resultat som vil reversere over resultat:</b>							
Endring i verdi på finansielle instrumenter	-	-1 270	-	<b>-1 270</b>	<b>-1 270</b>	<b>103</b>	<b>-1 167</b>
Skatteeffekten av endring i verdi på finansielle instrumenter	-	355	-	<b>355</b>	<b>355</b>	<b>-16</b>	<b>339</b>
Føringer mot utvidet resultat i tilknyttede selskaper	-	112	-	<b>112</b>	<b>112</b>	<b>51</b>	<b>163</b>
Omregningseffekter	-	-	9 648	<b>9 648</b>	<b>9 648</b>	<b>292</b>	<b>9 940</b>
<b>Poster i utvidet resultat som ikke vil reversere over resultat:</b>							
Estimatavik pensjoner	-	-129	-	<b>-129</b>	<b>-129</b>	<b>-45</b>	<b>-174</b>
Skatteeffekten av estimatavik, pensjoner	-	37	-	<b>37</b>	<b>37</b>	<b>12</b>	<b>49</b>
<b>Totalresultat for perioden</b>	-	-1 168	9 648	<b>8 480</b>	<b>8 480</b>	<b>881</b>	<b>9 361</b>
Utbytte og konsernbidrag	-	-4 000	-	<b>-4 000</b>	<b>-4 000</b>	<b>-198</b>	<b>-4 198</b>
Virksomhetssammenslutninger og salg av virksomhet <sup>1)</sup>	<b>2 817</b>	-	-	-	<b>2 817</b>	-	<b>2 817</b>
Kapitalforhøyelser	<b>624</b>	-	-	-	<b>624</b>	<b>135</b>	<b>760</b>
<b>Transaksjoner med ikke-kontrollerende interesser</b>	-	-	-	-	-	<b>111</b>	<b>111</b>
Forpliktelse ved opsjon på økt eierandel i datterselskap	-	-	-	-	-	<b>-94</b>	<b>-94</b>
<b>Egenkapital 31.12.2013</b>	<b>49 011</b>	16 654	-2 327	<b>14 328</b>	<b>63 338</b>	<b>7 769</b>	<b>71 107</b>

<sup>1)</sup> 1. april tilførte Statkraft SF konsernet netto eiendeler på 3442 millioner kroner, hvorav 624 millioner kroner er rapportert som kapitalinnskudd og 2817 millioner kroner er rapportert som annen innskutt egenkapital.

Morselskapets aksjekapital er på 30,6 milliarder kroner, fordelt på 200 millioner aksjer à 153 kroner. Alle aksjene har samme stemmerett og eies av Statkraft SF som er et norsk statsforetak, stiftet og hjemmehørende i Norge. Statkraft SF er eiet 100 % av den norske stat, ved Nærings- og handelsdepartementet.

Statkrafts generalforsamling besluttet 27. juni 2013 en utdeling av utbytte på 4000 millioner kroner til Statkraft SF. For innværende år har styret foreslått at det ikke utbetales utbytte.

# Noter

## Statkraft AS konsern

### Oversikt over noter til konsernregnskapet

**Generelt**

- Note 1 Generell informasjon og vesentlige regnskapsprinsipper
- Note 2 Skjønnsmessige vurderinger, estimater og forutsetninger
- Note 3 Segmentinformasjon

**Viktige hendelser**

- Note 4 Hendelser etter balansedagen
- Note 5 Virksomhetssammenslutninger

**Finansielle risiko og instrumenter**

- Note 6 Styring av kapitalstruktur
- Note 7 Markedsrisiko i konsernet
- Note 8 Analyse av markedsrisiko
- Note 9 Kredittrisiko og likviditetsrisiko
- Note 10 Finansielle instrumenter
- Note 11 Regnskapsmessig sikring

**Resultatregnskap**

- Note 12 Salgsinntekter
- Note 13 Andre driftsinntekter
- Note 14 Energikjøp
- Note 15 Lønnskostnader og antall årsverk
- Note 16 Pensjoner
- Note 17 Eiendomsskatt og konsesjonsavgifter
- Note 18 Andre driftskostnader
- Note 19 Finansposter
- Note 20 Urealiserte effekter presentert i resultatet
- Note 21 Skatt

**Balanse**

- Note 22 Immaterielle eiendeler
- Note 23 Varige driftsmidler
- Note 24 Tilknyttede selskaper og felles virksomhet
- Note 25 Øvrige finansielle anleggsmidler
- Note 26 Beholdninger
- Note 27 Fordringer
- Note 28 Derivater
- Note 29 Bankinskudd, kontanter og lignende
- Note 30 Avsetning for forpliktelser
- Note 31 Rentebærende gjeld
- Note 32 Annen rentefri kortsiktig gjeld

**Andre opplysninger**

- Note 33 Betingede utfall, tvistesaker m.m
- Note 34 Pantstillelser, garantiansvar og forpliktelser
- Note 35 Leieavtaler
- Note 36 Honorar til ekstern revisor
- Note 37 Ytelser til ledende ansatte og styret
- Note 38 Nærstående parter
- Note 39 Konsoliderte selskaper

## Note 1 Generell informasjon og sammendrag av vesentlige regnskapsprinsipper

### GENERELL INFORMASJON

Statkraft AS (Statkraft) består av Statkraft AS med datterselskaper. Statkraft AS er et norsk aksjeselskap, stiftet og hjemmehørende i Norge. Statkraft AS er eiet 100 % av Statkraft SF som igjen er eiet 100 % av den norske stat, ved Nærings- og handelsdepartementet. Hovedkontoret ligger i Oslo og selskapet har gjeldsinstrumenter notert på Oslo Børs og London Stock Exchange.

**Grunnlag for utarbeidelse av regnskapet** Konsernregnskapet er utarbeidet i samsvar med International Financial Reporting Standards (IFRS) og tolkninger utgitt av International Financial Reporting Interpretation Committee (IFRIC) som er godkjent av EU.

**Sammenligningstall** Alle beløpsmessige størrelser i resultat, oppstilling over endringer i egenkapital, kontantstrøm og noter er angitt med ett års sammenligningstall. Balansen er angitt med to års sammenligningstall som følge av prinsippendring.

### SAMMENDRAG AV DE VIKTIGSTE REGNSKAPSPRINSIPPENE

Nedenfor beskrives de viktigste regnskapsprinsippene benyttet ved utarbeidelse av konsernregnskapet. Disse prinsippene er benyttet på samme måte i alle presenterte perioder, dersom ikke annet fremgår. Konsernregnskapet er utarbeidet basert på historisk kostprinsippet med unntak av visse finansielle instrumenter og derivater som er vurdert til virkelig verdi på balansedagen.

**Historisk kost** Historisk kost er generelt basert på virkelig verdi av vederlaget som er gitt ved anskaffelsen av eiendeler og tjenester.

**Virkelig verdi** Virkelig verdi er definert som den prisen som ville blitt mottatt for å selge en eiendel eller betalt for å overføre en forpliktelse i en ryddig transaksjon mellom markedsaktører på måletidspunktet. Målingen av virkelig verdi er ikke betinget av om det er tilgjengelige markedspriser eller om andre verddivurderingsteknikker er lagt til grunn. Ved fastsettelsen av virkelig verdi skal ledelsen bruke antakelser som markedsaktører ville ha brukt i en tilsvarende vurdering. Måling og presentasjon av eiendeler og gjeld vurdert til virkelig verdi ved avleggelsen av konsernregnskapet er basert på disse prinsippene med unntak av måling av netto realisasjonsverdi etter IAS 2 Beholdninger og ved beregning av bruksverdi etter IAS 36 Verdifall på eiendeler.

Ved måling av virkelig verdi anvender konsernet IFRS 13.

**Konsolideringsprinsipp** Konsernregnskapet viser det samlede økonomiske resultatet og den samlede økonomiske stillingen for morselskapet Statkraft AS og datterselskaper. Et datterselskap er et selskap der Statkraft som investor har faktisk kontroll. Faktisk kontroll oppnås ved at investor er eksponert for, eller har rett til, variabel avkastning som følge av eierskap i eller avtaler inngått med selskapet. Ved vurderingen av faktisk kontroll vurderer Statkraft blant annet eierandel, stemmeandel, eierstruktur og relative styrkeforhold, opsjoner kontrollert av Statkraft og av øvrige aksjonærer og aksjonær- og driftsavtaler. Vurderingen gjøres per investering. Statkraft som investor må videre ha evne til å påvirke avkastningen gjennom sin makt over selskapet. I den grad Statkraft er vurdert å ha kontroll over en investering på under 50 % så må det foreligge avtaler og tap som gjør at Statkraft likevel har reell kontroll over de relevante aktivitetene som i betydelig grad påvirker avkastningen i investeringsobjektet. Forutsetningene som gir grunnlag for faktisk kontroll vurderes når det er indikator på endringer for å sikre at faktisk kontroll fortsatt foreligger.

Dersom det er nødvendig, justeres datterselskapenes regnskaper slik at de er i tråd med konsernets regnskapsprinsipper. Selskapenes interne omsetning og mellomværende, samt gevinster og tap som er oppstått ved transaksjoner mellom selskapene, er eliminert. Datterselskaper konsolideres fra og med det tidspunkt konsernet oppnår kontroll og utelates fra konsolidering når kontroll opphører.

**Tilknyttede selskaper og felles virksomhet** Tilknyttede selskaper og felles virksomhet er selskaper eller enheter hvor Statkraft har betydelig innflytelse. Felles virksomhet må ha en juridisk form som separerer deltakerne fra virksomhetens eiendeler og gjeld slik at ansvaret er begrenset til kapitalinnskuddet og avkastningen tilsvarende

deltakerens andel av resultatet. Tilknyttede selskaper og felles virksomhet konsolideres inn i konsernregnskapet ved bruk av egenkapitalmetoden. Ved endring i underliggende faktum og omstendigheter skal det foretas ny vurdering av om felles virksomhet foreligger. Konsernets andel av selskapets resultat etter skatt, korrigert for merverdiavskrivninger og eventuelle avvik i regnskapsprinsipper, vises på egen linje i konsernets resultatoppstilling. I balansen er investeringen klassifisert som anleggsmiddel og står oppført til kostpris korrigert for akkumulerte resultatandeler, mottatte utbytter, valutajusteringer samt egenkapitalføringer i selskapet.

**Felles drift** Felles drift er en ordning der deltakerne som har felles kontroll over en enhet har kontraktsmessige rettigheter til eiendelene og ansvar for forpliktelsene knyttet til enheten. Ved felles drift må beslutninger knyttet til relevante aktiviteter være enstemmige. Avtaler mellom deltakerne som beskriver de enkeltes rettigheter og forpliktelser i den felles driften vil være bestemmende for hvorvidt en eierandel i fellesordninger kan betraktes som felles drift. Enheter som er satt opp for å produsere kraft og der deltakerne er de eneste kjøperne av kraften som produseres vil som hovedregel bli innarbeidet i Statkrafts konsernregnskap i henhold til en metode tilsvarende bruttometoden.

**Deleide kraftverk** Kraftverk med delt eierskap, det vil si verk Statkraft driver, men der andre er medeiere, og verk andre driver, men der Statkraft er medeier, er regnskapsført i henhold til bruttometoden som beskrevet i IFRS 11 Felles ordninger.

**Utleide kraftverk** Kraftverk som er utleid til andre, føres brutto i regnskapet. Leieinntektene inngår i andre driftsinntekter og kostnader knyttet til driften av kraftverkene er vist under driftskostnader.

**Oppkjøp** Oppkjøpsmetoden anvendes ved virksomhetssammenlutninger. Vederlaget måles til virkelig verdi på transaksjonstidspunktet som også er tidspunktet for måling av virkelig verdi av identifiserbare eiendeler, forpliktelser og betingede forpliktelser som overtas ved transaksjonen. Dersom regnskapsføringen for en virksomhetssammenlutning ikke er fullstendig ved slutten av rapporteringsperioden der transaksjonen er gjennomført, rapporteres foreløpige verdier for de aktuelle eiendelene og gjelden. Midlertidige verdier justeres løpende i måleperioden på maksimum 12 måneder for å reflektere ny informasjon som er innhentet om forhold som eksisterte på oppkjøpsdatoen og som ville ha påvirket verddivurderingen om de var kjent. Dersom forholdene tilsier det kan nye eiendeler og gjeld bli regnskapsført. Transaksjonstidspunktet er når risiko og kontroll er overdratt og sammenfaller normalt med gjennomføringstidspunktet. Ikke-kontrollerende interesser vurderes enten til virkelig verdi eller til forholdsmessig andel av identifiserte netto eiendeler og gjeld. Vurderingen gjøres for hver transaksjon. En eventuell forskjell mellom kostpris på aksjer eller identifiserbare netto eiendeler og virkelig verdi på overtatte eiendeler, forpliktelser og betingede forpliktelser føres som goodwill eller inntektsføres dersom kostpris er lavest. Det avsettes ikke for utsatt skatt på goodwill. Transaksjonskostnader resultatføres når de påløper.

Prinsipper for å innregne kjøp av tilknyttede selskaper og felles virksomhet er de samme som for kjøp av datterselskaper.

**Inntekter** Inntektsføring ved salg av energiprodukter og tjenester skjer ved opptjening. Opptjeningstidspunktet er når hoveddelen av risiko og kontroll går over til kjøper.

**Energiinntekter** Energiinntekter inntektsføres ved levering, og presenteres som hovedregel brutto i resultatregnskapet. Realiserte gevinster og tap fra handelsporteføljer presenteres imidlertid netto under salgsinntekter.

Realiserte inntekter fra fysisk og finansiell handel i energikontrakter presenteres på regnskapslinjen for salgsinntekter. Urealiserte verdiendringer knyttet til fysiske kontrakter og finansielle kontrakter, omfattet av IAS 39, presenteres på samme regnskapslinje som for opptjente og realiserte inntekter.

**Nettinntekter** Nettvirksomhet er underlagt inntektsrammeregulering fra Norges vassdrags- og energidirektorat (NVE). NVE fastsetter hvert år en maksimal inntektsramme for den enkelte netteier. Inntektsrammer fastsettes dels ut fra historiske kostnader, og dels på bakgrunn av en norm. Normen skal sikre at selskapene driver effektivt. Mer-/

## Note 1 fortsettelse

mindreinntekt vil være forskjellen mellom faktisk inntekt og tillatt inntekt. Inntektsrammens størrelse justeres årlig for endringer i leveringskvaliteten (KILE). Inntekter innregnet i resultatregnskapet tilsvarende faktiske tariffinntektene gjennom året. Forskjellen mellom inntektsrammen og faktiske tariffinntekter utgjør mer- eller mindreinntekt og balanseføres ikke. Størrelsen på denne er opplyst om i note 33.

**Utbytte** Mottatt utbytte fra selskaper annet enn datterselskaper, tilknyttede selskaper og felles virksomhet inntektsføres idet utdeling av utbytte endelig vedtas i det utdelende selskap.

**Salg av varige driftsmidler** Ved salg av varige driftsmidler beregnes gevinst/tap ved salget ved å sammenholde salgssum med gjenværende innregnet verdi av det solgte driftsmiddelet. Beregnet gevinst/tap presenteres som del av henholdsvis andre driftsinntekter eller andre driftskostnader.

**Offentlige tilskudd** Offentlige tilskudd innregnes netto i resultat og balanse. Der tilskudd er knyttet til aktiviteter som innregnes i resultatregnskapet direkte, er tilskudd behandlet som en reduksjon av de kostnader som knytter seg til aktiviteten og som tilskuddet er ment å skulle dekke. Der tilskuddet er knyttet til prosjekter som innregnes i balansen, er tilskudd behandlet som en reduksjon av beløp innregnet i balansen.

**Utenlandsk valuta** Datterselskapene avlegger sine regnskaper i det enkelte selskapets funksjonelle valuta, normalt den lokale valuta i landet der selskapet driver sin virksomhet. Statkraft AS har norske kroner som sin funksjonelle valuta som også er den valuta konsernregnskapet er presentert i. Ved utarbeidelsen av konsernregnskapet omregnes utenlandske datterselskaper, tilknyttede selskaper og felles virksomheter til norske kroner etter dagskursmetoden. Det vil si at balanseposter er omregnet til kurs per 31. desember, og resultatregnskapet er omregnet ved bruk av månedlige gjennomsnittskurser gjennom året. Omregningseffekter som oppstår føres mot utvidet resultat og innregnes først i resultatet ved salg av eierandeler i utenlandske selskaper.

Løpende transaksjoner i utenlandsk valuta omregnes til kursen på transaksjonstidspunktet, mens balanseposter vurderes til balanse-dagens kurs. Valutaeffekter føres under finansposter. Gevinst og tap som følge av valutakursendringer på gjeld som er sikringsinstrument av nettoinvestering i utenlandsk enhet, føres direkte mot utvidet resultat og innregnes først i resultatet ved salg av den utenlandske enheten.

### Finansielle instrumenter

**Generelt** Finansielle instrumenter regnskapsføres når konsernet blir part i kontraktsmessige betingelser knyttet til instrumentet. Finansielle eiendeler og finansielle forpliktelser innregnes første gang til virkelig verdi. Transaksjonskostnader legges til eller trekkes fra den finansielle eiendelen eller finansielle gjelden med mindre instrumentet føres til virkelig verdi over resultat da transaksjonskostnaden resultatføres umiddelbart. Finansielle eiendeler og finansiell gjeld klassifiseres på grunnlag av art av og formål med instrumentene til kategoriene «finansielle eiendeler vurdert til virkelig verdi over resultatet», «investeringer holdt til forfall», «eiendeler tilgjengelig for salg» og «lån og fordringer». Kategoriene som er aktuelle for Statkraft og den regnskapsmessige behandling av finansielle instrumenter innregnet i hver av klassene er beskrevet i det følgende.

### Vurderingsprinsipper for ulike kategorier av finansielle instrumenter

#### 1) Finansielle instrumenter som vurderes til virkelig verdi over resultatet

- Finansielle kontrakter om kjøp og salg av energirelaterte produkter er klassifisert som derivater. Energiderivater består av både frittstående derivater, samt innebygde derivater som er skilt ut fra vertskontrakten og ført opp til virkelig verdi som om derivatet var en frittstående kontrakt. Derivater i denne kategorien og som ikke er innbygde derivater, er hovedsakelig anskaffet for å videreselges innen kort tid.
- Valuta- og rentederivater er anskaffet for å styre og redusere konsernets eksponering for svingninger i renter og valuta.
- Fysiske kontrakter om kjøp og salg av energirelaterte produkter som inngår i handelsporteføljer og som styres og følges opp basert på virkelig verdi, gjøres opp finansielt, eller inneholder skrevne opsjoner i form av volumfleksibilitet.
- Andre finansielle instrumenter holdt for handelsformål.

Fysiske kontrakter om kjøp og salg av energirelaterte produkter som er inngått i kraft av fullmakter knyttet til eget bruk eller for egen produksjon, faller normalt utenfor IAS 39.

**2) Lån og fordringer** er finansielle fordringer og gjeld som ikke omsettes i et aktivt marked og måles ved førstegangs innregning til virkelig verdi tillagt direkte henførbare transaksjonskostnader. I senere perioder måles lån og fordringer til amortisert kost ved bruk av effektiv rentes metode, slik at effektiv rente blir lik over hele instrumentets løpetid. Tap ved verdifall innregnes i resultatet.

**3) Eiendeler klassifisert som tilgjengelig for salg** er eiendeler som ikke hører inn under noen av kategoriene ovenfor. Statkraft klassifiserer strategiske langsiktige aksjeposter til denne kategorien. Ved førstegangs innregning måles slike eiendeler til virkelig verdi inkludert direkte henførbare transaksjonskostnader. I senere perioder måles eiendelen til virkelig verdi med verdiendringer mot utvidet resultat. Eiendeler klassifisert som tilgjengelig for salg hvor virkelig verdi er lavere enn regnskapsført verdi nedskrives over resultatregnskapet hvis verdifallet er vesentlig eller varig. Ytterligere verdifall medfører umiddelbar nedskrivning. Nedskrivninger kan ikke reverseres over resultatregnskapet før eiendelen er realisert.

**4) Finansielle forpliktelser** måles ved førstegangs innregning til virkelig verdi inkludert direkte henførbare transaksjonskostnader. I senere perioder måles finansielle forpliktelser til amortisert kost ved bruk av effektiv rentes metode, slik at effektiv rente blir lik over hele instrumentets løpetid.

Fastsettelsen av virkelig verdi på slike eiendeler er beskrevet mer detaljert i note 10.

**Finansielle instrumenter som inngår i sikringsbokføring** Finansielle instrumenter som inngår som sikringsinstrument eller sikringsobjekt i et sikringsforhold identifiseres ut i fra intensjonen med anskaffelsen av det finansielle instrumentet. I en virkelig verdisikring vil verdiendringen møte motsvarende verdiendring på sikringsobjektet, mens man for kontantstrømsikringer og sikringer av nettoinvestering i utenlandsk virksomhet vil føre verdiendringer mot utvidet resultat. Se ellers nærmere beskrivelse under omtale av regnskapsmessig sikring i note 11.

**Presentasjon av derivater i resultat og balanse** Derivater utenfor sikringsforhold er presentert på egne linjer i balansen under eiendeler og gjeld. Derivater med henholdsvis positive og negative virkelige verdier presenteres brutto i balansen. Derivater presenteres netto når det foreligger juridisk rett til motregning av kontraktene, og motregningsretten faktisk benyttes. Alle kraftkontrakter handlet over kraftbørsene er presentert netto i balansen. I resultatregnskapet vises endring i virkelig verdi av energiderivater på samme regnskapslinje som opp-tjente og realiserte salgsinntekter og påløpt og realisert energikjøp.

Endring i virkelig verdi av valuta- og rentederivater presenteres sammen med realiserte finansinntekter- og kostnader.

### Skatt

**Generelt** Konsernets kraftproduksjonsvirksomhet i Norge, er underlagt de særskilte reglene for beskatning av kraftforetak. Konsernets skatte-kostnad omfatter i tillegg til ordinær resultatskatt også naturressursskatt og grunnrenteskatt.

**Resultatskatt** Resultatskatt blir beregnet etter ordinære skatteregler, slik at anvendt skattesats er den til enhver tid vedtatte. Skatte-kostnaden knyttes til det regnskapsmessige resultatet og består av betalbar skatt og endring i utsatt skatt/skattefordel. Betalbar skatt beregnes på grunnlag av årets skattemessige resultat. Utsatt skatt/skattefordel beregnes på grunnlag av midlertidige forskjeller mellom regnskapsmessig og skattemessig verdi, samt skattevirkninger av underskudd til fremføring. Utsatt skattefordel blir balanseført i den grad det er sannsynlig at fordelen kan benyttes. Skatt på poster ført mot utvidet resultat er også ført mot utvidet resultat, og skatt på poster knyttet til egenkapitaltransaksjoner føres mot egenkapitalen.

**Naturressursskatt** Naturressursskatt er en overskuddsuavhengig skatt og beregnes på grunnlag av det enkelte kraftverkets gjennomsnittlige produksjon de siste syv årene. Skattesatsen er satt til 1,3 øre per kWh. Betalbar resultatskatt kan avregnes mot betalt naturressursskatt. Den andelen av naturressursskatten som overstiger betalbar resultatskatt, kan fremføres med renter til senere år, og blir balanseført som forskuddsbetalt skatt.

## Note 1 fortsettelse

**Grunnrenteskatt** Grunnrenteskatt er overskuddsavhengig og utgjør for 2013 30 % av netto grunnrenteinntekt beregnet for hvert enkelt kraftverk. Grunnrenteinntekten blir beregnet på grunnlag av det enkelte verkets produksjon time for time, multiplisert med spotprisen i den korresponderende timen. For leveranser av konsesjonskraft og for kraft på langsiktige fysiske kontrakter med en varighet på over syv år brukes faktisk kontraktspris. Inntekter fra grønne sertifikater inngår i brutto grunnrenteinntekt. Den beregnede inntekten reduseres med faktiske driftskostnader, avskrivninger og en friinntekt for å komme frem til skattegrunnlaget. Friinntekten fastsettes årlig på grunnlag av skattemessig verdi av driftsmidlene i kraftverket multiplisert med en normrente fastsatt av Finansdepartementet. Friinntekt behandles som en permanent forskjell i det året som den beregnes for, og påvirker således ikke beregningen av utsatt skatt knyttet til grunnrente. Negativ grunnrenteinntekt per kraftverk beregnet fra og med inntektsåret 2007 kan samordnes med positiv grunnrenteinntekt for andre kraftverk. Negativ grunnrenteinntekt per kraftverk fra inntektsåret 2006 eller tidligere år kan kun fremføres med renter mot senere positiv grunnrenteinntekt i samme kraftverk. Utsatt skattefordel knyttet til fremførbare negativ grunnrenteinntekt og utsatt skatt knyttet til andre midlertidige forskjeller er beregnet med basis i kraftverk hvor det er sannsynliggjort at skattefordel vil utnyttes innenfor en tidshorisont på ti år. Anvendt sats er 31 % nominell skattesats.

**Utsatt skatt og utsatt skattefordel** presenteres netto så langt de forventes å reversere i samme periode. Tilsvarende gjelder for utsatt skatt og utsatt skattefordel knyttet til grunnrenteskatt. Utsatte skatteposisjoner knyttet til betalbar resultatsskatt kan ikke utlignes mot utsatte skatteposisjoner knyttet til grunnrenteskatt.

**Klassifisering som kortsiktig/langsiktig** En post i balansen klassifiseres som kortsiktig når den forventes realisert innen 12 måneder etter balansedagen. Andre poster klassifiseres som langsiktig med de unntak som er nevnt nedenfor. Enkelte derivater som er sikringsinstrumenter i et sikringsforhold presenteres sammen med sikringsobjektet. Første års avdrag på langsiktig gjeld presenteres som kortsiktig gjeld.

**Immaterielle eiendeler** Immaterielle eiendeler er regnskapsført til anskaffelseskost fratrukket nedskrivninger. Utgifter til immaterielle eiendeler, herunder goodwill, balanseføres i den utstrekning kriteriene for balanseføring er oppfylt. Goodwill og immaterielle eiendeler med ubegrenset levetid avskrives ikke, men testes årlig for verdifall.

**Utgifter til forskning og utvikling** Utgifter til forskning kostnadsføres løpende. Utgifter til utvikling balanseføres i den grad det kan identifiseres en fremtidig økonomisk fordel knyttet til utvikling av en identifiserbar immateriell eiendel.

**Varige driftsmidler** Investeringer i produksjonsanlegg og andre varige driftsmidler regnskapsføres til anskaffelseskost, fratrukket akkumulerte av- og nedskrivninger. Avskrivningene starter når eiendelene er ferdigstilt og kan tas i bruk. Anskaffelseskost for varige driftsmidler omfatter utgifter for å anskaffe eller utvikle eiendelen slik at den er klar for bruk. Direkte henførbare lånekostnader tillegges anskaffelseskost. Utgifter påløpt etter at driftsmidlet er tatt i bruk, slik som reparasjoner og vedlikehold, resultatføres løpende, mens øvrige utgifter som øker fremtidig produksjonskapasitet balanseføres. Ved tidsbegrensede konsesjoner avsettes det for fjerningsforpliktelse på gjeldssiden mot en tilsvarende økning i anleggets balanseførte verdi.

Påløpte kostnader til egne investeringsarbeider blir balanseført som anlegg under utførelse. Anskaffelseskost omfatter direkte henførbare kostnader inkludert lånerenter.

Avskrivning er beregnet ved bruk av lineær metode over forventet brukstid. Restverdi hensyntas ved beregning av årlige avskrivninger. Periodisk vedlikehold blir balanseført med avskrivning over perioden frem til neste vedlikehold planlegges gjennomført. Avskrivningstiden vil tilpasses konsesjonsperioden. Estimert brukstid, avskrivningsmetode og restverdi vurderes årlig.

Tomter herunder vannfallsrettigheter avskrives ikke, da verdiene anses som evigvarende under forutsetning av at det ikke foreligger hjemfallsrett.

**Nedskrivninger** Varige driftsmidler og immaterielle eiendeler som avskrives, vurderes for verdifall ved utgangen av hvert kvartal. Når det er indikatorer på at framtidig inntjening ikke kan forsvare balanseført

verdi beregnes gjenvinnbart beløp for å kunne vurdere om nedskrivning for verdifall må gjennomføres. Immaterielle eiendeler med udefinert utnyttbar levetid avskrives ikke, men vurderes for verdifall en gang i året og når det er forhold som tilsier at en verddivurdering må gjennomføres. Gjenvinnbart beløp er det høyeste av virkelig verdi fratrukket salgskostnader og bruksverdi. Bruksverdi er beregnet som forventet fremtidig kontantstrøm neddiskontert ved bruk av et avkastningskrav tilsvarende markedets avkastningskrav for tilsvarende eiendeler i samme bransje. Forskjellen mellom balanseført verdi og gjenvinnbart beløp resultatføres som nedskrivning. Ved vurdering av verdifall grupperes anleggsmidlene på det laveste nivået der det er mulig å skille ut uavhengige kontantstrømmer (kontantgenererende enheter). Ved hver rapporteringsdato vurderes grunnlaget for reversering av tidligere nedskrivninger på ikke-finansielle eiendeler unntatt goodwill.

**Kontantstrømgenererende enhet** En kontantstrømgenererende enhet (KGE) er det laveste nivået uavhengige kontantstrømmer kan måles på. Det øverste nivået på en KGE er et rapportert driftssegment. KGE i Statkraft er definert som følger:

**Vannkraftverk:** Kraftverk som ligger i samme vassdrag og som styres samlet for å optimalisere kraftproduksjonen.

**Vindkraftverk:** Vindmøller i en vindmøllepark som er tilknyttet en felles transformatorstasjon.

**Gasskraftverk:** Normalt utgjør et gasskraftverk en KGE med mindre to eller flere verk styres og optimaliseres sammen slik at inntektene ikke er uavhengig av hverandre.

**Fjernvarmeanlegg:** Det enkelte anlegg sammen med tilhørende infrastruktur inklusiv overføringslinjer.

**Biomassekraftverk:** Det enkelte anlegg.

Ved nedskrivningstest av goodwill benyttes segment som laveste KGE.

**Leieavtaler** Leieavtaler regnskapsføres som finansiell leasing når det vesentlige av risiko og avkastning på eiendelen er overført til Statkraft. Ved leieperiodens begynnelse innregnes finansielle leieavtaler til et beløp tilsvarende det laveste av virkelig verdi og minsteleiens nåverdi. Ved beregning av leieavtalens nåverdi benyttes den implisitte rentekostnaden i leiekontrakten dersom det er mulig å beregne denne, i motsatt fall benyttes selskapets marginale lånerente. Direkte utgifter knyttet til etablering av leiekontrakten er inkludert i eiendelens kostpris.

Samme avskrivningstid benyttes som for selskapets øvrige avskrivbare eiendeler. Dersom det ikke foreligger en rimelig sikkerhet for at selskapet vil overta eierskapet ved utløpet av leieperioden, avskrives eiendelen over den korteste av periodene for leieavtalens løpetid og for eiendelens økonomiske levetid.

Operasjonelle leieavtaler resultatføres som hovedregel lineært over leieperioden. Ved leie av produksjonsanlegg der bruk er nært relatert til produksjonen måles leieutgiftene etter forbruk og presenteres som energikjøp.

### Beholdninger

**1) Grønne sertifikater og CO<sub>2</sub>-sertifikater** Grønne sertifikater tildelt ved egen produksjon er målt til kostpris og klassifisert som immaterielle eiendeler. Tilsvarende gjelder for CO<sub>2</sub>-sertifikater.

Grønne sertifikater og CO<sub>2</sub>-sertifikater anskaffet for handelsformål er innregnet som beholdninger. Beholdninger av grønne sertifikater og CO<sub>2</sub>-sertifikater holdt for handelsformål måles til netto realiserbar verdi. Netto realiserbar verdi måles som salgsverdi fratrukket forventede salgsgifter.

**2) Andre beholdninger** Andre beholdninger måles til det laveste av kostpris og netto realiserbar verdi.

Kostpris tilordnes beholdninger spesifikt der dette er mulig. Ved ombyttbare varer tilordnes kostpris ved bruk av veid gjennomsnitt eller FIFO-metoden (først inn, først ut).

**Bankinnskudd, kontanter og lignende** På linjen bankinnskudd, kontanter og lignende inngår sertifikater og obligasjoner med kort

## Note 1 fortsettelse

restløpetid på anskaffelsestidspunktet. På linjen ligger også bundne midler. Størrelsen på de bundne midlene er spesifisert i kontantstrømoppstillingen og i note 29. Markedsoppgjør for derivater tilknyttet finansaktiviteter (kontantsikkerhet) balanseføres. Bankinnskudd, kontanter og lignende fra felles drift presenteres også på denne linjen.

**Egenkapital** Foreslått utbytte ved avleggelsen av regnskapet er klassifisert som egenkapital. Utbytte reklassifiseres til kortsiktig gjeld når det blir vedtatt av generalforsamlingen.

**Avsetninger, betingede eiendeler og betingede forpliktelser** Det innregnes en avsetning bare når det er en eksisterende plikt som er resultat av en tidligere hendelse og det er mer enn 50 % sannsynlighet for at en forpliktelse har oppstått, samt at avsetningen kan måles pålitelig. Ved lavere sannsynlighet opplyses det om forholdene i notene til regnskapet med mindre sannsynligheten for utbetaling er svært lav. Avsetninger innregnes med et beløp som er uttrykk for beste estimat av de utgifter som kreves for å gjøre opp den eksisterende forpliktelsen på balansedagen.

**Vesentlige tapskontrakter** Forpliktelser som følge av vesentlige tapskontrakter regnskapsføres og måles som avsetninger. En vesentlig tapskontrakt oppstår når konsernet har inngått en kontrakt som ikke kan sies opp og der kontantstrømmer for å oppfylle betingelsene under kontrakten overstiger de forventede inntekter som kan relateres til den samme kontrakten.

**Konsesjonskraft, konsesjonsavgifter og erstatninger** Det blir årlig levert konsesjonskraft til kommuner til myndighetsbestemte priser fastsatt av Stortinget. Levering av konsesjonskraft inntektsføres løpende i henhold til fastsatt konsesjonskraftpris. For enkelte konsesjonskraftavtaler er det inngått avtaler om finansielt oppgjør, der Statkraft dekker forskjellen mellom spot- og konsesjonsprisen. Konsesjonskontrakter er ikke innregnet i regnskapet. Kapitalisert verdi av fremtidige konsesjonskraftforpliktelser er estimert og vist i note 34.

Konsesjonsavgifter blir kostnadsført når de påløper og innbetales årlig til stat og kommuner. Kapitalisert verdi av fremtidige avgifter er estimert og vist i note 17.

Konsernet betaler erstatninger til grunneiere for å få bruksrett til vannfall og grunn. I tillegg utbetales erstatninger til andre for skade påført skog, grunn, telenett og lignende. Erstatningsutbetalingene er dels engangsutbetalinger og dels løpende i form av utbetalinger eller plikt til å levere erstatningskraft. Nåverdien av forpliktelsene knyttet til årlige erstatninger og frikraft er klassifisert som avsetning for forpliktelser. Årlige betalinger føres som andre driftskostnader, mens engangsoppgjør regnskapsføres mot forpliktelsen.

### Pensjoner

**Ytelsesplaner** En ytelsesplan er en pensjonsordning som definerer den pensjonsutbetaling som en ansatt vil motta ved pensjonering. Pensjonen fastsettes normalt som en andel av den ansattes lønn. Kravet til full pensjonsopptjening er mellom 30 og 40 år. Ansatte som ikke har full opptjening får sin pensjon redusert forholdsmessig. Den balanseførte forpliktelsen knyttet til ytelsesplaner er nåverdien av de fremtidige pensjonsytelsene redusert for virkelig verdi av pensjonsmidlene. Nåverdien av fremtidige ytelser i pensjonsordningene opptjent på balansedagen beregnes ved bruk av påløpte ytelsers metode.

Positive og negative estimatavvik som skyldes endringer i aktuar-messige forutsetninger eller grunnlagsdata føres løpende direkte mot utvidet resultat.

Netto pensjonsmidler for overfinansierte ordninger er balanseført til virkelig verdi, og klassifisert som langsiktig eiendel. Netto pensjonsforpliktelser for underfinansierte ordninger og ikke fondsbaserte ordninger som dekkes over drift er klassifisert som langsiktig gjeld.

Periodens netto pensjonskostnad er inkludert i lønn og andre personalkostnader, og består av summen av periodens pensjonsopptjening, rentekostnad på den beregnede forpliktelsen og beregnet avkastning på pensjonsmidlene.

**Innskuddsplaner** En innskuddsplan er en pensjonsordning hvor konsernet betaler faste bidrag til en forvalter uten ytterligere forpliktelser for Statkraft etter at innskuddet er betalt. Innskuddene kostnadsføres som lønnskostnad.

## SEGMENTER

Konsernet rapporterer driftssegmenter i tråd med hvordan konserndelen fatter, følger opp og evaluerer sine beslutninger. De operative segmentene identifiseres på bakgrunn av den interne styringsinformasjonen som periodisk gjennomgås av ledelsen og er beslutningsgrunnlag for ressursallokering og måloppnåelse.

## KONTANTSTRØMOPPSTILLING

Kontantstrømoppstillingen er utarbeidet med basis i den indirekte metoden. Dette innebærer at man i oppstillingen tar utgangspunkt i konsernets resultat før skatt for å kunne presentere kontantstrømmer tilført fra årets virksomhet. Kontantstrømoppstillingen er inndelt i netto likviditetsendring fra virksomheten, investeringer og finansiering. Utbytte betalt til eier og til ikke-kontrollerende interesser er presentert under finansieringsaktiviteter. Innbetaling og utbetaling av renter, samt utbytte fra tilknyttede selskaper presenteres som tilført likviditet fra årets virksomhet.

## ENDRING I REGNSKAPSPRINSIPPER 2013

Følgende nye og endrede regnskapsstandarder og fortolkninger er første gang anvendt i 2013:

**IFRS 10 Konsernregnskap** Standarden omhandler definisjon av datterselskap og legger i større grad vekt på faktisk kontroll enn tidligere regler. Investeringer i datterselskaper og tilknyttede selskaper er evaluert i forhold til IFRS 10. Implementeringen av standarden har ikke medført endringer for Statkraft.

**IFRS 11 Felles ordninger** Standarden regulerer regnskapsføringen av virksomhet hvor Statkraft har felles kontroll sammen med andre investorer. Felles drift skal etter den nye standarden innarbeides etter en metode tilsvarende bruttometoden. Avtalen mellom deltakerne som beskriver den enkeltes rettigheter og forpliktelser i den felles driften vil være bestemmende for hvordan en eierandel i felles drift innregnes. For Statkraft innebærer dette at flere eierandeler går over fra å bli presentert etter egenkapitalmetoden til å bli presentert etter bruttometoden i henhold til IFRS 11. Alle enheter som oppfyller definisjonen av felles virksomhet innregnes i samsvar med egenkapitalmetoden. Effekten av implementeringen av IFRS 11 vises i note 1.

**IFRS 12 Opplysninger om interesser i andre foretak** Standarden angir krav til noteopplysninger om investeringer i datterselskaper, tilknyttede selskaper og felles kontrollerte foretak. Formålet er å gi informasjon om egenskaper og risiko knyttet til konsernets investeringer i slike selskaper, og hvilke effekter dette har på konsernets balanse, resultater og kontantstrømmer. Standarden introduserer en rekke nye opplysningskrav spesielt for årsregnskapet.

**IAS 27 Separat finansregnskap** Som en konsekvens av publiseringen av IFRS 10 Konsernregnskap, IFRS 11 Felles ordninger og IFRS 12 Opplysninger om interesser i andre foretak er IAS 27 endret. IAS 27 omhandler nå bare regnskapsføring i det separate finansregnskapet. Tittelen på standarden ble også endret i denne sammenheng.

**IAS 28 Investeringer i tilknyttede foretak og felles virksomhet** Som en konsekvens av de nye standardene IFRS 11 Felles ordninger og IFRS 12 Opplysninger om interesser i andre foretak, har IAS 28 Investeringer i tilknyttede foretak endret navn til IAS 28 Investeringer i tilknyttede foretak og felles virksomheter, og beskriver nå anvendelsen av egenkapitalmetoden for investeringer i felles virksomheter i tillegg til tilknyttede foretak.

**IFRS 13 Måling av virkelig verdi** Standarden angir prinsipper og veiledning for måling av virkelig verdi for eiendeler og forpliktelser som andre standarder krever eller tillater målt til virkelig verdi. Effekten av implementeringen av IFRS 13 er begrenset.

**IAS 19 Ytelser til ansatte** IASB har vedtatt en rekke endringer i IAS 19. Endringene er både av fundamental karakter, som at korridormetoden ikke lenger er tillatt og at forventet avkastning på pensjonsmidler endres konseptuelt, og av enklere karakter som rene klargjøringer og omformuleringer. Bortfall av korridormetoden

## Note 1 fortsettelse

innebærer at aktuariemessige gevinster og tap skal innregnes i andre inntekter og kostnader (OCI) i den perioden de oppstår. Endringen i IAS 19 har påvirket netto pensjonskostnad som følge av at forventet avkastning på pensjonsmidler skal beregnes med samme rente som er benyttet for diskontering av pensjonsforpliktelsen. Statkraft har tidligere ikke benyttet korridormetoden. Implementeringseffekten av endringene i IAS 19 har vært begrenset for Statkraft.

**IFRS 7 Finansielle instrumenter – opplysninger** Endringene innebærer at Statkraft plikter å gi opplysninger om motregningsrettigheter og relaterte avtaler (for eksempel sikkerhetsstillelser). Opplysningene skal gi brukerne av regnskapet nyttig informasjon for å evaluere effekten av motregningsavtaler på konsernets finansielle stilling. De nye notene er påkrevd for alle innregnede finansielle instrumenter som er nettoppresentert i samsvar med IAS 32 Finansielle instrumenter – presentasjon. Opplysningskravene omfatter også innregnede finansielle instrumenter som er underlagt en «enforcable master netting arrangement» eller tilsvarende avtale, uavhengig av om de er nettoppresentert i samsvar med IAS 32. Endringene har ikke påvirket konsernets finansielle stilling eller resultat.

**IAS 1 Presentasjon av finansregnskap** Endringene i IAS 1 innebærer at postene i oppstillingen over andre inntekter og kostnader (OCI) skal grupperes i to kategorier. Poster som kan bli reklassifisert til resultatet på et fremtidig tidspunkt skal presenteres separat fra poster som aldri vil bli reklassifisert. Endringene har kun betydning for presentasjon, og har ikke hatt påvirkning på konsernets finansielle stilling eller resultat.

Følgende standarder med virkning fra 2014 vil gi effekt på Statkrafts konsernregnskap:

**IAS 36 Verdifall på eiendeler** Endringen medfører at det må gis opplysninger om det gjenvinnbare beløpet på eiendeler som har blitt nedskrevet, dersom dette er fastsatt til virkelig verdi redusert for salgskostnader. Endringen må ses i sammenheng med IFRS 13 Måling av virkelig verdi. Endringene gjelder med virkning for regnskapsår som starter 1. januar 2014 eller senere.

**IAS 32 Finansielle instrumenter – presentasjon** IAS 32 er endret for å klargjøre innholdet i "currently has a legally enforceable right to set-off" og anvendelsen av IAS 32s motregningskriterier for oppgjørssystemer som eksempelvis clearing house-systemer som anvender mekanismer for bruttooppgjør som ikke skjer samtidig (simultaneously). Endringene gjelder med virkning for regnskapsår som starter 1. januar 2014 eller senere.

Ikke godkjente, men aktuelle tolkninger som kan gi effekt på konsernregnskapet i fremtidige perioder:

**IFRS 9 Finansielle instrumenter** IFRS 9 omfatter pr i dag første og andre fase av IASB's arbeid med å erstatte dagens IAS 39. Første fase omhandler klassifisering og måling av finansielle eiendeler og forpliktelser, mens andre fase omhandler sikringsbokføring. Siste faser av dette prosjektet gjelder måling til amortisert kost og nedskrivning av finansielle eiendeler. Virkningstidspunkt er utsatt på ubestemt tid og det er ventet at standarden tidligst vil få pliktig virkningstidspunkt for regnskapsår som begynner 1. januar 2017. Konsernet vil evaluere potensielle effekter av IFRS 9 i samsvar med de øvrige fasene, så snart endelig standard, inkludert alle fasene er publisert.



## Note 1 fortsettelse

### ENDRING I REGNSKAPSPRINSIPPER 2013

Statkraft har endret regnskapsprinsipp fra egenkapitalmetoden til bruttometoden etter IFRS 11 Felles ordninger for følgende investeringer:

- Scira Offshore Energy Ltd. (Sheringham Shoal)
- Dudgeon Offshore Wind Ltd.
- Forewind Ltd.
- Naturkraft AS
- Kraftwerksgesellschaft Herdecke, GmbH & Co. KG

Effekten av implementeringen av IFRS 11, samt overgangen til bruttopresentasjon for enkelte kontrakter er vist i tabellene under:

Beløp i mill. kroner	2012
<b>TOTALRESULTAT</b>	
<b>RESULTAT</b>	
Økning i brutto driftsinntekter <sup>1)</sup>	5 219
Økning i netto driftsinntekter	693
Økning (-)/reduksjon (+) i driftskostnader <sup>2)</sup>	-499
Endring i driftsresultat	195
Reduksjon i resultatandel i tilknyttede selskaper og felles virksomhet	-153
Endring i netto finansposter	-76
Endring i resultat før skatt	-35
Økning i skattekostnad	-84
Endring i resultat etter skatt	-120
<b>UTVIDET RESULTAT</b>	
Endring i sum utvidet resultat	-
Endring i totalresultat	-120

<sup>1)</sup> Økning i brutto driftsinntekter inkluderer økning som følger av endring til bruttopresentasjon for ulike kontrakter på 5236 millioner kroner for året 2012. Motsatt effekt er presentert under energikjøp, og følgelig er netto driftsinntekter uendret.

<sup>2)</sup> Endring i resultatet for 2012 etter omarbeidelse fra egenkapitalmetoden til bruttometoden etter IFRS 11, skyldes at investeringen i Herdecke etter egenkapitalmetoden var bokført til null kroner. Ved omarbeidelse til bruttometoden, medfører dette at varige driftsmidler har blitt nedskrevet med ytterligere 120 millioner kroner i 2012.

Beløp i mill. kroner	31.12.2012	01.01.2012
<b>BALANSE</b>		
<b>EIENDELER</b>		
Økning i immaterielle eiendeler	28	29
Økning i varige driftsmidler	5 489	3 954
Reduksjon i investering i tilknyttede selskaper og felles virksomhet	-2 050	-1 029
Økning i andre anleggsmidler	616	372
Økning i bankinnskudd, kontanter og lignende (inkludert bundne midler)	394	322
Økning i andre omløpsmidler	-3 562	-2 601
Økning i eiendeler	914	1 047
<b>EGENKAPITAL OG GJELD</b>		
Endringer i egenkapital	-87	-
Økning i langsiktig gjeld	490	490
Økning i kortsiktig gjeld	511	559
Endring i egenkapital og gjeld	914	1 047

Beløp i mill. kroner	Året 2012
<b>KONTANTSTRØMOPPSTILLING</b>	
Endring i netto likviditetsendring fra virksomheten	342
Endring i netto likviditetsendring fra investeringer	-254
Endring i netto likviditetsendring fra finansiering	-16

## Note 2 Skjønnsmessige vurderinger, estimater og forutsetninger

Ved utarbeidelse av konsernregnskapet i henhold til IFRS og anvendelse av konsernets regnskapsprinsipper må selskapets ledelse utøve skjønn, foreta estimater og gjøre forutsetninger som påvirker poster i resultat, balanse og noter. Estimater og forutsetninger som legges til grunn er basert på erfaring med tilsvarende vurderinger i tidligere perioder, kompetanse fra ekspertmiljøer innad i konsernet, endringer i rammebetingelser og annen relevant informasjon. Skjønnsmessige vurderinger, estimater og forutsetninger er i stor grad påvirket av ledelsens syn på fremtidige inntekter. Forventning til fremtidige inntekter er basert på en kombinasjon mellom fremtidige prisforventninger, produksjonsvolum, regulatoriske forhold, modenhet i infrastruktur og prosjektrisiko. Ved verddivurderingen av fremtidige inntekter anvendes observerbar markedspris i likvide perioder. For senere perioder legges en kombinasjon av Statkrafts forventninger til langsiktige markedspriser, herunder utvikling i CO<sub>2</sub> priser og subsidieordninger, samt forventede kapasitetsbetalinger til grunn.

Estimater og forutsetninger vil kunne endres over tid og er gjenstand for løpende vurdering. Faktiske tall vil imidlertid kunne avvike fra regnskapsførte estimater. Resultateffekt av estimatavvik og endrede estimater og forutsetninger regnskapsføres i den perioden endringen oppstår eller periodiseres over de perioder som påvirkes av endringen.

Skjønnsmessige vurderinger som har vesentlig betydning for konsernregnskapet er følgende:

**Nedskrivninger** Konsernet har betydelige balanseførte verdier i varige driftsmidler, immaterielle eiendeler og i investeringer i tilknyttede selskaper og i felles virksomheter. Disse eiendelene testes for nedskrivninger når det foreligger indikatorer på mulige verdifall slik at det er risiko for at regnskapsført verdi overstiger gjenvinnbart beløp. Regnskapsførte verdier av goodwill testes årlig for nedskrivning. Utfallet av en nedskrivningstest kan være at betydelige tap knyttet til balanseførte eiendeler må resultatføres.

Beregning av gjenvinnbart beløp, som er det høyeste av virkelig verdi fratrukket salgsutgifter og bruksværdi, er basert på fremtidige kontantstrømmer der lange prisbaner, forventet produksjonsvolum og anvendt avkastningskrav er de viktigste faktorene. Det utøves betydelig skjønn fra ledelsens side for å kunne anslå utviklingen i disse faktorene.

Ved vurdering av bruksværdi av varige driftsmidler under oppføring inngår påløpte kostnader på balansedagen og gjenværende investeringsramme godkjent av Statkrafts ledelse. I kraftverk som er satt i drift inngår forventede vedlikeholdsinvesteringer.

**Virksomhetssammenslutning** Statkraft må allokere kjøpesummen for oppkjøpte selskaper til overtatte eiendeler og forpliktelser basert

på deres estimerte virkelige verdi. Dersom sammenslutningene skjer stegvis må det også beregnes virkelig verdi av nåværende eierandel når faktisk kontroll overføres til Statkraft. Endring i virkelig verdi innregnes i resultatregnskapet. For større oppkjøp, benytter Statkraft uavhengige eksterne rådgivere for å bistå med fastsettelse av virkelig verdi for overtatte eiendeler og forpliktelser. Denne type verdsettelse krever at ledelsen foretar vurderinger for å fastsette verdsettelsesmetode, estimater og forutsetninger. Ledelsens estimater av virkelig verdi og levetid er basert på forutsetninger som er underbygget av konsernets kompetansemiljø, men som det er iboende usikkerhet knyttet til. Faktiske resultater kan som en følge av dette avvike fra estimatene.

**Utsatt skattefordel** Balanseføring av utsatt skattefordel innebærer bruk av skjønn, og foretas i den grad det er sannsynliggjort at fordelene vil bli utnyttet. Konsernet balansefører også utsatt skattefordel knyttet til grunnrentebeskatningen av produksjonsinntekter fra norske kraftverk. Utsatt skattefordel vedrørende grunnrenteinntekt til fremføring er balanseført med det beløp som forventes å komme til anvendelse innenfor en tidshorison på ti år. Tidspunkt for når negativ grunnrenteinntekt kan komme til anvendelse estimeres på grunnlag av forventning om fremtidige inntekter.

**Ikke-finansielle energikontrakter** I henhold til IAS 39 skal ikke-finansielle energikontrakter som faller innenfor begrepet «netto finansielt oppgjør» behandles som finansielle instrumenter. Dette vil typisk gjelde kontrakter om fysisk kjøp og salg av kraft og gass. Ledelsen har vurdert hvilke kontrakter som omfattes av definisjonen av finansielt instrument og hvilke kontrakter som ikke omfattes som følge av «eget bruk»-unntaket.

**Varige driftsmidler** Varige driftsmidler avskrives over forventet brukstid. Forventet brukstid estimeres på bakgrunn av erfaring, historikk og skjønnsmessige vurderinger og justeres dersom det oppstår endringer i forventningene. Det tas hensyn til restverdi ved fastsettelse av avskrivningene og vurdering av restverdi er også gjenstand for estimater. Estimater på fjerningsforpliktelser, som inngår som en del av anleggets balanseførte verdi, er gjenstand for løpende vurderinger.

**Pensjoner** Beregning av pensjonsforpliktelse innebærer bruk av skjønn og estimater på en rekke parametere. Diskonteringsrenten er satt til 4,1 % for norske pensjonsordninger og er fastsatt med grunnlag i obligasjoner med fortrinnsrett (OMF). Dette er en endring fra tidligere år hvor statsobligasjonsrenten har vært utgangspunktet for å fastsette diskonteringsrenten. Det er ledelsens vurdering at OMF-markedet representerer et tilstrekkelig dypt og likvid marked med relevante løpetider som kvalifiserer for referanserente i henhold til IAS 19.

## Note 3 Segmentinformasjon

Statkraft avlegger segmentrapportering etter IFRS 8. Konsernet rapporterer driftssegmenter i tråd med hvordan konsernledelsen fatter, følger opp og evaluerer sine beslutninger. De operative segmentene identifiseres på bakgrunn av den interne styringsinformasjonen som periodisk gjennomgås av ledelsen og er beslutningsgrunnlag for ressursallokering og måloppnåelse.

For hvert av segmentene vises underliggende resultater. I underliggende resultater er urealiserte verdiendringer på energikontrakter, eksklusive Trading og Origination, og vesentlige engangsposter holdt utenfor.

Segmentene er:

**Nordisk vannkraft** består av vannkraftanlegg i Norge, Sverige og Finland. Produksjonsaktivaene er i hovedsak regulerbare.

**Kontinental energi og handel** omfatter gasskraftverk i Tyskland og Norge, vannkraftverk i Tyskland og Storbritannia og biobaserte kraftverk i Tyskland. I tillegg inngår virksomheten fra Baltic Cable som er en undersjøisk kabel mellom Sverige og Tyskland.

Segmentet inkluderer også Trading og Origination, markedsadgang Tyskland og Storbritannia, samt inntektsoptimalisering og risikoavlastning knyttet til både den kontinentale og den nordiske produksjonsvirksomheten. På denne måten utnytter konsernet sin samlede markedskompetanse på best mulig måte. Fra og med 2012 tilbød Statkraft markedsadgang til mindre produsenter av fornybar energi i Tyskland og Storbritannia. Innføringen av dette medførte betydelige økte brutto driftsinntekter og kostnader til energikjøp.

**Internasjonal vannkraft** har virksomhet i fremvoksende økonomier med antatt høy vekst og stort behov for energi. Statkrafts investeringer i vannkraft internasjonalt er en del av konsernets langsiktige strategi der konsernets kompetanse utnyttes for å sikre økt tilførsel av fornybar energi og lønnsom vekst.

**Vindkraft** omfatter virksomhet innenfor landbasert og havbasert vindkraft. Segmentet har landbaserte vindparker i drift i Norge, under utvikling og i drift i Sverige og Storbritannia. Segmentet har havbaserte vindparker i drift og under utvikling i Storbritannia.

## Note 3 fortsettelse

**Fjernvarme** driver virksomhet i Norge og Sverige. Videre vekst vil primært finne sted i Norge hvor Statkraft er en av de to største leverandørene av fjernvarme.

**Industrielt eierskap** omfatter forvaltning og utvikling av norske eierposisjoner innenfor konsernets kjernevirksomhet, samt sluttbruker-virksomheten til Fjordkraft.

**Annen virksomhet** omfatter småskala vannkraft, innovasjon, interne finansielle utlån til andre segmenter gjennom Statkraft Treasury Centre og konsernfunksjoner.

**Konsernposter** omfatter justeringer av engangsposter, urealiserte effekter på energikontrakter eksklusive Trading og Origination, eliminerings og ikke allokerte eiendeler.

### Regnskapsspesifikasjon per segment

Segmenter	Statkraft AS Konsern	Nordisk vannkraft	Kontinental energi og handel	Inter- nasjonal vannkraft	Vindkraft	Fjernvarme	Industrielt eierskap	Annen virksomhet	Konsern- poster
Beløp i mill. kroner									
<b>2013</b>									
Driftsinntekter eksterne, underliggende	49 564	10 506	23 318	1 697	39	640	7 420	192	5 754
Driftsinntekter interne, underliggende	-	3 813	17	-	1 029	2	53	477	-5 391
Brutto driftsinntekter, underliggende	49 564	14 318	23 335	1 697	1 067	642	7 472	669	362
Netto driftsinntekter, underliggende	24 246	13 238	1 764	1 017	1 026	392	3 174	665	2 970
Driftsresultat, underliggende	13 002	8 796	72	93	103	-4	1 109	-564	3 397
Urealiserte verdiendringer energikontrakter	-	2 279	810	211	-	-	21	-43	-3 278
Vesentlige engangsposter	-	164	-97	162	-190	86	-	-	-125
Driftsresultat	13 002	11 239	785	466	-87	82	1 130	-607	-7
Resultatandel i tilknyttede selskaper og felles virksomhet	1 101	-	3	458	-1	-	640	-	-
Resultat før finans og skatt	14 103	11 239	789	924	-88	82	1 770	-607	-7
<b>Balanse 31.12.13</b>									
Investering i tilknyttede selskaper og felles virksomhet	16 002	-	-	6 559	1	-	9 438	-	4
Øvrige eiendeler	137 685	55 134	5 407	13 509	12 321	3 188	14 714	53 899	20 487
Totale eiendeler	153 687	55 134	5 407	20 068	12 322	3 188	24 152	53 899	20 483
Av- og nedskrivninger	-3 045	-1 247	-330	-185	-595	-137	-474	-78	-
Vedlikeholdsinvesteringer og andre investeringer	1 980	1 399	86	42	11	2	440	-	-
Investering i økt kapasitet	11 303	4 476	316	2 672	2 531	417	497	393	-
Investering i eierandeler	62	-	-	50	1	-	-	11	-
<b>2012</b>									
Driftsinntekter eksterne, underliggende	37 550	10 143	16 857	1 566	17	625	6 691	117	1 533
Driftsinntekter interne, underliggende	-	3 221	-32	1	508	1	33	452	-4 184
Brutto driftsinntekter, underliggende	37 550	13 365	16 825	1 567	526	626	6 724	568	-2 651
Netto driftsinntekter, underliggende	18 352	12 479	2 016	1 054	511	384	3 010	565	-1 667
Driftsresultat, underliggende	5 559	8 274	397	98	-141	-2	1 061	-856	-3 271
Urealiserte verdiendringer energikontrakter	-	-1 663	738	-113	-	-	1	7	1 030
Vesentlige engangsposter	-	-	-2 105	-78	-	-	-216	175	2 224
Driftsresultat	5 559	6 610	-969	-93	-141	-2	846	-674	-17
Resultatandel i tilknyttede selskaper og felles virksomhet	871	-	-31	146	-25	-1	781	-	-
Resultat før finans og skatt	6 430	6 610	-1 000	53	-166	-3	1 627	-674	-17
<b>Balanse 31.12.12</b>									
Investering i tilknyttede selskaper og felles virksomhet	15 924	-	-	6 368	82	-	9 463	-	12
Øvrige eiendeler	129 983	48 837	4 689	10 442	9 433	2 874	14 254	58 947	-19 494
Totale eiendeler	145 907	48 837	4 689	16 810	9 515	2 874	23 717	58 947	-19 482
Av- og nedskrivninger	-4 933	-1 136	-2 517	-301	-116	-145	-650	-69	-
Vedlikeholdsinvesteringer og andre investeringer <sup>1)</sup>	1 811	1 206	127	90	7	-	381	-	-
Investering i økt kapasitet	7 327	302	1 014	1 687	3 188	369	538	229	-
Investering i eierandeler	2 583	-	-	2 433	144	6	-	-	-

<sup>1)</sup> Klassifisering mellom vedlikeholdsinvesteringer og investeringer i økt kapasitet er blitt endret for 2012, og effekten var på 746 millioner kroner.

## Note 3 fortsettelse

### Poster holdt utenfor underliggende driftsresultat

Beløp i mill. kroner	2013	2012
Urealiserte verdiendringer energikontrakter, ekskl. Trading og Origination	3 288	-1 030
Vesentlige engangsposter	125	-2 224
Inntektsføring knyttet til terminering av energikontrakt	164	-
Kjøp på gunstig vilkår ved økning av eierandel i Devoll	162	-
Gevinst ved salg av fjernvarmeanlegg i Allingsås	86	-
Kostnader ved økning av eierandel i biomasseselskap	-97	-
Etteroppgjør ved salg av Trondheim Energi Nett	-	175
Nedskrivning anleggsmidler og immaterielle eiendeler	-190	-3 399
Elimineringer og andre konsernposter	-	-
<b>Totalt</b>	<b>3 413</b>	<b>-3 254</b>

### Spesifikasjon per produkt

Det henvises til note 12.

### Spesifikasjon per geografiske områder

Eksterne salgsinntekter fordeles basert på opprinnelseslandet til produksjonsapparatet eller virksomheten.

Anleggsmidler består av varige driftsmidler og immaterielle eiendeler unntatt utsatt skatt og fordeles basert på opprinnelseslandet til produksjonsapparatet eller virksomheten.

### Geografiske områder

Beløp i mill. kroner	Statkraft AS Konsern	Norge	Tyskland	Sverige	Storbritannia	Øvrige
<b>2013</b>						
Salgsinntekter eksterne	48 148	25 690	15 703	79	4 690	1 985
Anleggsmidler per 31.12.	103 487	56 168	4 800	21 308	8 755	12 456
<b>2012</b>						
Salgsinntekter eksterne	36 447	19 158	15 073	104	311	1 800
Anleggsmidler per 31.12.	89 934	51 294	4 034	17 437	7 490	9 679

### Informasjon om viktige kunder

Ingen eksterne kunder står for 10 % eller mer av konsernets driftsinntekter.

## Note 4 Hendelser etter balansedagen

Det er ikke oppstått hendelser etter balansedagen.

## Note 5 Virksomhetssammenslutninger

### VIRKSOMHETSSAMMENSLUTNINGER 2013

**Devoll Hydropower Sh.A.** 7. mai overtok Statkraft resterende 50 % andel av aksjene i Devoll Hydropower Sh.A., og eier nå 100 % av aksjene. Kostpris for 100 % av aksjene i det trinnvise oppkjøpet var på totalt 162 millioner kroner. Netto eiendeler i Devoll var på 324 millioner kroner. Foreløpig oppkjøpsanalyse viser et kjøp på gunstige vilkår, med umiddelbar inntektsføring på 162 millioner kroner.

**Biomasseheizkraftwerk Landesbergen GmbH og Biomasseheizkraftwerk Emden GmbH** 31. august overtok Statkraft resterende 50 % eierandel i biomassekraftverket Biomasseheizkraftwerk Landesbergen GmbH og 70 % eierandel i Biomasseheizkraftwerk Emden GmbH, og eier nå begge selskapene 100 %. Selger av begge aksjepostene var

E.ON. Statkraft inngikk i 2009 en avtale med E.ON om levering av vedlikeholdstjenester til disse biomasse kraftverkene. Vedlikeholdsavtalen ble i forbindelse med det trinnvise oppkjøpet terminert. Avtalen eksisterte før det trinnvise oppkjøpet og har ikke møtt kravene til balanseføring i tidligere perioder, og et beløp på 97 millioner kroner er kostnadsført i 3. kvartal. Netto eiendeler i kraftverkene er verdsatt til null.

**Ortnevik Kraftlag AS og Knutfoss Kraft AS** 6. desember kjøpte Småkraft selskapene Ortnevik Kraftlag AS og Knutfoss Kraft AS. Total kostpris for 100% av aksjene i de to selskapene var på 9 millioner kroner. Netto eiendeler i selskapene var henholdsvis 1 million kroner og -6 millioner kroner. Foreløpig oppkjøpsanalyse viser identifiserte merverdier er på totalt 14 millioner kroner.

#### Allokering av kostpris ved

##### virksomhetssammenslutninger 2013

	Devoll Hydropover Sh.A <sup>1)</sup>	Andre oppkjøp	Total
Transaksjonstidspunkt	07.05.2013		
Stemmerett/eierandel anskaffet gjennom oppkjøpet	50 %		
Total stemmerett/eierandel etter oppkjøp	100 %	100 %	
Måling av ikke-kontrollerende interesser	Forholdsmessig andel	Forholdsmessig andel	
<b>Vederlag</b>			
Beløp i mill. kroner			
Kontanter	-	9	9
Virkelig verdi av tidligere innregnet eierandel	162	-	162
Total anskaffelseskost	162	9	171
Bokført verdi av netto oppkjøpte eiendeler (se tabell under)	324	-5	319
Identifisering av merverdier, fordelt på:			
Immaterielle eiendeler	-	-	-
Varige driftsmidler	-	14	14
Brutto merverdier	-	14	14
Utsatt skatt på merverdier	-	-	-
Netto merverdier	-	14	14
Virkelig verdi av netto anskaffede eiendeler, eksklusiv goodwill	324	9	333
Herav:			
Majoritetens andel	324	9	333
Ikke-kontrollerende interesser	-	-	-
Total	324	9	333
Total anskaffelseskost	162	9	171
Virkelig verdi av netto anskaffede eiendeler, anskaffet av majoriteten gjennom transaksjonen	324	9	333
Goodwill <sup>2)</sup>	-162	-	-162

<sup>1)</sup> Allokeringen knyttet til overtatt virksomhet er foreløpig i påvente av at den endelige verddivurderingen av overtatte eiendeler og forpliktelser sluttføres.

<sup>2)</sup> For Devoll er det ingen goodwill, men et kjøp på gunstig vilkår. Dette gir en umiddelbar inntektsføring på 162 millioner kroner.

## Note 5 fortsettelse

Beløp i mill. kroner	Devoll Hydropover Sh.A	Andre oppkjøp	Total
<b>Bokført verdi av netto oppkjøpte eiendeler</b>			
Immaterielle eiendeler	261	2	263
Varige driftsmidler	11	71	82
Sum anleggsmidler	272	73	345
Bankinnskudd, kontanter og lignende	27	41	68
Fordringer	31	25	56
Sum omløpsmidler	58	66	124
Oppkjøpte eiendeler	330	139	469
Rentebærende langsiktig gjeld	-	64	64
Annen rentefri gjeld	6	65	71
Sum gjeld	6	129	135
Nettoverdi oppkjøpte eiendeler	324	9	333
Nettoverdi oppkjøpte eiendeler, inklusive økning i verdi knyttet til emisjon	324	9	333
Total anskaffelseskost	162	14	176
Ikke kontantelementer av anskaffelseskost	162	5	167
Vederlag og kostnader i kontanter og kontantekvivalenter	-	9	9
Kontanter og kontantekvivalenter i ervervede selskaper	27	41	68
Netto kontantutbetalinger ved oppkjøpene	-27	32	5
Virkelig verdi av fordringer	31	25	56
Brutto nominell verdi av fordringer	31	25	56
Gevinst/tap ved avregning av tidligere innregnede eierandeler	-	-	-
Tilføring til brutto driftsinntekter siden oppkjøpstidspunktet	-	-2	-2
Tilføring til resultat etter skatt siden oppkjøpstidspunktet	-6	-	-6
Proforma tall 2013 for brutto driftsinntekter	-	130	130
Proforma tall 2013 for resultat etter skatt	-9	-1	-10

## Note 5 fortsettelse

### VIRKSOMHETSSAMMENSLUTNINGER 2012

**Fountain Intertrade Corporation** 6. mars 2012 fikk Statkraft via SN Power og Agua Imara flertall i styret i selskapet Fountain Intertrade Corp. (FIC), Panama, i tråd med aksjonærvtalen mellom partene. SN Power via Agua Imara eide og eier 50,1 % av aksjene i selskapet. Med endringen av styresammensetningen oppnår dermed SN Power kontroll over selskapet i henhold til IFRS. FIC har som følge av dette blitt fraregnet som et tilknyttet selskap og konsolideres inn i konsernregnskapet som datterselskap fra oppkjøpstidspunktet 6. mars. Det ble ingen resultatteffekt ved fraregningen som tilknyttet selskap.

**Catamount Energy Ltd.** 15. november 2012 kjøpte Statkraft UK Ltd. de resterende 50 % av selskapet Catamount Energy Ltd for en kjøpesum på 120 millioner kroner. Virkelig verdi av tidligere eierandel er estimert til 120 millioner kroner. Merverdier over bokført egenkapital er allokert til varige driftsmidler med 342 millioner kroner og immaterielle eiendeler til -65 millioner kroner. Det er identifisert goodwill på 64 millioner kroner. Fraregning av tidligere innregnet eiendel, gir en gevinst på 115 millioner kroner som er vist under finansposter.

**Andre oppkjøp** I andre oppkjøp inngår kjøp av Muchinga Power Company Ltd. 20. september 2012 for en kjøpesum på 24 millioner kroner og kjøp av Hamneset Energisentral AS 2. mai 2012 for en kjøpesum på 4 millioner kroner.

### Allokering av kostpris ved virksomhetssammenslutninger 2012

	Fountain Intertrade Corp. 06.03.2012	Catamount Energy Ltd. 15.11.2012	Andre oppkjøp	Total
Transaksjonstidspunkt	06.03.2012	15.11.2012		
Stemmerett/eierandel anskaffet gjennom oppkjøpet	0,00 %	50,00 %		
Total stemmerett/eierandel etter oppkjøp	50,10 %	100,00 %		
Måling av ikke-kontrollerende interesser	Forholds- messig andel	Forholds- messig andel	Forholds- messig andel	
<b>Vederlag</b>				
Beløp i mill. kroner				
Kontanter	-	120	28	148
Virkelig verdi av tidligere innregnet eierandel	121	120	-	241
Total anskaffelseskost	121	240	28	389
Bokført verdi av netto oppkjøpte eiendeler (se tabell under)	242	-36	1	207
Identifisering av merverdier, fordelt på:				
Immaterielle eiendeler	-	-65	-	-65
Varige driftsmidler	-	342	3	345
Brutto merverdier	-	277	3	280
Utsatt skatt på merverdier	-	-64	-	-64
Netto merverdier	-	213	3	216
Virkelig verdi av netto anskaffede eiendeler, eksklusiv goodwill	242	177	4	423
Herav:				
Majoritetens andel	121	177	4	302
Ikke-kontrollerende interesser	121	-	-	121
Total	242	177	4	423
Total anskaffelseskost	121	240	28	389
Virkelig verdi av netto anskaffede eiendeler, anskaffet av majoriteten gjennom transaksjonen	121	177	4	302
Goodwill <sup>1)</sup>	-	63	24	87

<sup>1)</sup> Innregning av goodwill ved oppkjøpet av Catamount Energy Ltd. er knyttet til oppføring av utsatt skatteforpliktelse til nominell verdi på innregnede merverdier.

## Note 5 fortsettelse

Beløp i mill. kroner	Fountain Intertrade Corp.	Catamount Energy Ltd.	Andre oppkjøp	Total
<b>Bokført verdi av netto oppkjøpte eiendeler</b>				
Immaterielle eiendeler	258	65	20	343
Varige driftsmidler	48	-	-	48
Øvrige finansielle anleggsmidler	5	-	-	5
Sum anleggsmidler	311	65	20	396
Bankinnskudd, kontanter og lignende	93	-	1	94
Fordringer	3	5	-	8
Sum omløpsmidler	96	5	1	102
Oppkjøpte eiendeler	407	70	21	498
Rentebærende langsiktig gjeld	122	102	-	224
Annen rentefri gjeld	13	4	20	37
Betalbar skatt	6	-	-	6
Derivater	24	-	-	24
Sum gjeld	165	106	20	291
Nettoverdi oppkjøpte eiendeler	242	-36	1	207
Nettoverdi oppkjøpte eiendeler, inklusive økning i verdi knyttet til emisjon	242	-36	1	207
Total anskaffelseskost	121	240	28	389
Ikke kontantelementer av anskaffelseskost	121	120	-	241
Vederlag og kostnader i kontanter og kontantekvivalenter	-	120	28	148
Kontanter og kontantekvivalenter i ervervede selskaper	93	-	1	94
Netto kontantutbetalinger ved oppkjøpene	-93	120	27	54
Virkelig verdi av fordringer	3	5	-	8
Brutto nominell verdi av fordringer	3	5	-	8
Gevinst/tap ved avregning av tidligere innregnede eierandeler	-	115	-	115
Tilføring til brutto driftsinntekter siden oppkjøpstidspunktet	-	-	2	2
Tilføring til resultat etter skatt siden oppkjøpstidspunktet	-6	-	1	-5
Proforma tall 2012 for brutto driftsinntekter	-	-	4	4
Proforma tall 2012 for resultat etter skatt	-6	6	1	1

## Note 6 Styring av kapitalstruktur

Hovedmålsettingene ved konsernets styring av kapitalstruktur er å ha en fornuftig balanse mellom soliditet og ekspansjonskraft, samt å opprettholde en sterk kredittrating.

Virkemidler ved styring av kapitalstruktur på lang sikt er i hovedsak opptak og nedbetaling av langsiktig gjeld, samt inn- og utbetalinger av innskutt kapital fra/til eier. Konsernet søker å hente fremmedkapital fra ulike lånemarkeder. Konsernet er ikke pålagt eksterne krav med hensyn til styring av kapitalstruktur annet enn det som følger av markedets forventninger og eiers krav om utbytte.

Det har ikke skjedd endringer i målsettinger og retningslinjer innenfor styring av kapitalstruktur i konsernet gjennom 2013.

Det viktigste måltallet for konsernets styring av kapitalstruktur er langsiktig kredittrating. Statkraft AS har en langsiktig kredittrating på A- (stable outlook) fra Standard & Poor's og Baa1 (stable outlook) fra Moody's. Statkrafts mål er å opprettholde dagens rating, og minimum BBB+/Baa1.

### Oversikt over kapital som inngår i styring av kapitalstruktur

Beløp i mill. kroner	Note	2013	2012
Rentebærende langsiktig gjeld	31	33 364	33 517
Rentebærende kortsiktig gjeld	31	7 013	7 108
Bankinnskudd eksklusiv bundne midler og kortsiktige finansielle plasseringer	29	-8 137	-5 665
Netto rentebærende gjeld		32 239	34 960



## Note 7 Markedsrisiko i konsernet

### GENERELT OM RISIKO OG RISIKOSTYRING FINANSIELLE INSTRUMENTER

Statkraft driver virksomhet som innebærer risiko på mange områder, og har en helhetlig tilnærming til konsernets markedsrisikoer. Formålet med risikostyring er å ta riktig risiko ut fra konsernets risikovilje og -evne, kompetanse, soliditet og utviklingsplaner. Risikostyringen skal identifisere trusler og muligheter for konsernet, og styre risiko mot et akseptabelt nivå slik at det gis rimelig sikkerhet for at konsernets målsettinger oppnås.

Markedsrisiko er risikoen for at et finansielt instruments virkelige verdi eller framtidige kontantstrømmer vil svinge på grunn av endringer i markedspriser. I Statkraft vil markedsrisikoen i hovedsak være knyttet til energipriserisiko, renterisiko og valutarisiko. I det følgende vil det redegjøres nærmere for ulike typer av markedsrisiko og hvordan disse styres.

### BESKRIVELSE AV PORTEFØLJER INNEN ENERGIHANDEL

Risikostyringen innen energihandel i Statkraft fokuserer på hele porteføljer av kontrakter og ikke spesifikt på kontrakter i henhold til IAS 39. Det er for alle porteføljer etablert interne retningslinjer for grad av eksponering i markedet. Ansvaret for den kontinuerlige oppfølgingen av tildelte fullmakter og rammer er lagt til organisatorisk uavhengige enheter. Rammene for handel med både finansielle og fysiske kontrakter overvåkes kontinuerlig og rapporteres jevnlig.

Beskrivelse av energiporteføljene i Statkraft følger under.

**Langsiktige kontrakter** Statkraft som kraftprodusent, har inngått fysiske kraftsalgsavtaler til industrikunder i Norden. De langsiktige avtalene har ulik varighet, men den lengste gjelder til 2030. Markedsrisikoen for de langsiktige salgskontraktene er knyttet til de fremtidige markedspriser for kraft. For enkelte av de fysiske salgspforpliktelsene er prisen indeksert opp mot annen markedsrisiko knyttet til valuta og råvarer som for eksempel metaller.

Statkraft har etablert en særskilt portefølje hvor målet er å redusere markedsrisikoen for fysiske salgskontrakter. Porteføljen består av finansielle kraftkontrakter med løpetid inntil 5 år.

Statkraft har også forpliktelser knyttet til finansielle kraftkontrakter, fysiske kraftkjøpskontrakter og fysiske gasskjøpskontrakter. Markedsrisikoen i disse kontraktene er knyttet til fremtidige priser for kraft, kull, gass og oljeprodukter.

Finansielle kontrakter og innebygde derivater i fysiske salgskontrakter vurderes til virkelig verdi, øvrige salgskontrakter inngått til eget bruk kvalifiserer ikke for balanseføring og resultatføres som del av normalt kjøp og salg.

Kraft og gasskjøpskontrakter vurderes til virkelig verdi i henhold til IAS 39.

**Nordisk og kontinental forvaltningsportefølje** Statkraft har en nordisk og en kontinental forvaltningsportefølje som forvaltes henholdsvis i Oslo og i Düsseldorf. Porteføljeforvaltning er en markedsaktivitet hvor Statkraft benytter markedet og porteføljehandel og foretar finansielle handler for å skape verdier i futures og forward-markedet i tillegg til fysisk produksjon og handel. Målsetningen til porteføljeforvaltningen er å optimere salgssinntektene og samtidig redusere risikoen for porteføljen som helhet.

Fullmakter til å inngå finansielle kontrakter er basert på volumgrenser i forhold til tilgjengelig produksjon. Risikoen kvantifiseres ved å foreta simuleringer av ulike scenarier for relevante risikofaktorer.

Forvaltningsporteføljene består hovedsakelig av finansielle kontrakter for kraft, CO<sub>2</sub>, kull, gass og oljeprodukter. Kontraktene er handlet over kraftbørser og mot bilaterale kontrakter. I all hovedsak har de løpetider som ligger innenfor fem år.

Kontraktene vurderes til virkelig verdi i henhold til IAS 39.

**Trading og Origination** Statkraft har ulike porteføljer for Trading og Origination som forvaltes uavhengig av konsernets forventede kraftproduksjon. Det er etablert team i Oslo, Trondheim, Stockholm, London, Amsterdam, Düsseldorf i tillegg til Brasil og India. Porteføljene agerer i markedet med tanke på gevinster fra endringer i markedsverdier for energi- og energirelaterte produkter samt gevinster på ikke-standard kontrakter.

Tradingaktivitetene innebærer kjøp og salg av standardiserte og likvide produkter. Det handles med CO<sub>2</sub>- og kraftprodukter i tillegg til grønne sertifikater, gass og oljeprodukter. Kontraktene i tradingporteføljene har løpetider fra 0–5 år.

Originationaktivitetene inkluderer kjøp og salg både av standard og strukturerte produkter. Strukturerte produkter kan være kraftkontrakter med en spesiell timeprofil, langsiktige kontrakter eller kraftkontrakter i forskjellige valutaer. Handler med transportkapasitet over grenser og virtuelle kraftverkskontrakter er også inkludert i aktivitetene. Som hovedregel brukes noterte likvide kontrakter på systempris, områdepriser og valuta til å redusere risikoen som handel med strukturerte produkter og kontrakter medfører. Majoriteten av kontraktene i porteføljen har løpetider opptil fem år, men enkelte kontrakter har løpetid til og med 2022.

Statkraft har allokert risikokapital for Trading og Origination virksomheten. Det er etablert klare retningslinjer for hvilke produkter det kan handles med. Fullmaktene for Trading og Origination aktivitetene følges ved fastsatte grenser for Value-at-Risk og Profit-at-Risk. Begge metodene beregner det maksimale tap en portefølje vil kunne bli påført med en gitt sannsynlighet over en gitt periode. Kredittisiko og operasjonell risiko er også kvantifisert mot den allokerte risikokapitalen.

Alle kontrakter i Trading og Origination med unntak av kraftkjøpskontrakter inngått med mindre produsenter av fornybar energi i Tyskland og Storbritannia vurderes til virkelig verdi i henhold til IAS 39.

### VALUTA- OG RENTERISIKO

Innenfor finansaktivitetene i konsernet eksponeres Statkraft for to hovedtyper av markedsrisiko; valutarisiko og renterisiko. Statkraft benytter valuta- og rentederivater som ledd i risikostyringen.

Rentebytteavtaler, valuta- og rentebytteavtaler og valutaterminkontrakter brukes for å oppnå ønsket valuta og rentestruktur på selskapets låneportefølje. Valutaterminkontrakter anvendes også for å sikre kontantstrømmer i utenlandsk valuta.

I det følgende beskrives hvordan Statkraft håndterer hver av disse risikoene.

**Valutarisiko** Statkraft har valutarisiko i form av transaksjonsrisiko som i hovedsak er knyttet til kraftsalgsinntekter, investeringer, utbytte fra datterselskaper og tilknyttede selskaper i utenlandsk valuta. Balanserisiko knytter seg til eierandeler i utenlandske datterselskaper i Belgia, Storbritannia, Sverige, Albania, Tyrkia og Tyskland, samt i SN Power som har funksjonell valuta i US Dollar. Det er også balanserisiko i eierandeler ved enkelte tilknyttede selskaper.

Oppgjørsv valutaen for Statkrafts kraftbørs er euro, og alle kontrakter som inngås over kraftbørs nomineres i euro og har således en eksponering mot euro. Det oppstår tilsvarende valutaeksponering ved krafthandel på andre børser med annen valuta enn euro. Statkraft sikrer valutaeksponeringen knyttet til kontantstrømmer fra kraftsalg av fysiske kontrakter og finansiell handel på kraftbørs, investeringer, utbytter og andre valutaeksponeringer i henhold til selskapets finansstrategi. Økonomisk sikring oppnås ved å benytte finansielle derivater og lån i valuta som sikringsinstrumenter. Det er få av sikringsrelasjonene som oppfyller kravene til regnskapsmessig sikring i henhold til IAS 39.

**Renterisiko** Statkrafts renterisikoeksponering er i hovedsak knyttet til gjeldsporteføljen. Det er etablert rammer for rentestyling med utgangspunkt i en fordeling mellom flytende og fast rente. Flytende renteandel skal ligge i intervallet 25-75 %. Den delen av porteføljen som er eksponert mot fast rente skal ha en gjenværende løpetid på minimum fem år. Strategi for styring av renterisiko er fastsatt med utgangspunkt i et formål om mest mulig kostnadseffektiv finansiering, men samtidig med et ønske om en viss stabilitet og forutsigbarhet i finanskostnadene.

Etterlevelse av rammen for valuta- og renterisiko følges opp løpende av den uavhengige middle office-funksjonen. Ansvar for henholdsvis inngåelse og oppfølging av posisjoner er underlagt arbeidsdeling og tilordnet adskilte organisatoriske enheter. Det rapporteres jevnlig til konserndirektør og CFO hvilken renteeksponering som eksisterer per valuta i forhold til fastsatte rammer i finansstrategien.

## Note 8 Analyse av markedsrisiko

Statkraft følger opp markedsrisiko innenfor energidisponeringen, porteføljer for Trading og Origination, valuta- og renteposisjoner, nettinntekter og sluttbrukervirksomhet og fjernvarme.

Konsernet kvantifiserer risiko som avvik fra forventet resultat etter skatt med et gitt konfidensnivå (Value-at-Risk). Markedsrisiko inngår i disse beregningene, og beregningene benyttes både i oppfølgingen av virksomhetsområdene/porteføljene og på konsernnivå som del av rapporteringen til konsernledelsen og styret. Risikomålet for markedsrisiko skal med 95 % sannsynlighet dekke alle potensielle tap (avvik fra forventning) knyttet til markedsrisiko på balansedagens posisjoner i løpet av ett år. Statistiske metoder er lagt til grunn for beregningene av usikkerheten i de underliggende instrumentene/prisene og sammenhengen mellom disse.

Tidshorisonen for beregningene er ett år. For kontrakter med eksponering utover ett år, er det bare usikkerheten i dette året som gjenspeiles i beregningene. Eksponeringen kan være faktisk eksponering eller en forventet maksimal utnyttelse av rammer. Modellen tar videre hensyn til samvariasjon, både innen de enkelte områdene og mellom områdene.

Total markedsrisiko er beregnet til 1985 millioner kroner pr 31. desember 2013. Sammenlignet med året før er det en økning for Trading og Origination, som bare delvis motvirkes av redusert markedsrisiko i energidisponering og reduserte diversifiserings-effekter. Økningen i Trading og Origination skyldes i hovedsak en endring i beregningsmåten: Fra og med 2013 er risikoen basert på tildelt risikokapital mot tidligere bare andelen faktisk benyttet. Begrunnelsen for endringen er at andelen faktisk benyttet risikokapital bare gir et øyeblikksbilde, mens totalt tildelt risikokapital gir et bedre uttrykk for hvilken risiko det må tas høyde for innenfor gjeldende system.

Diversifiseringseffekten fremkommer som forskjellen mellom sum markedsrisiko innen de spesifiserte områdene og total markedsrisiko der man tar hensyn til samvariasjonen mellom for eksempel kraftpriser, renter og valutakurser. En vesentlig del av reduksjonen i diversifiseringseffekten skyldes en endring i måten denne er beregnet.

Beløp i mill. kroner	2013	2012
Markedsrisiko i energidisponeringen (volumrisiko, prisrisiko spot og sikring)	1 439	1 599
Markedsrisiko i porteføljer for Trading og Origination (ekskl. markedsadgang Tyskland og Storbritannia)	616	257
Markedsrisiko innen valuta- og renteposisjoner	35	69
Markedsrisiko i nettinntekter	30	30
Markedsrisiko i sluttbrukervirksomhet og fjernvarme	50	50
Sum markedsrisiko før diversifiseringseffekter	2 169	2 005
Diversifiseringseffekter	-185	-797
Total markedsrisiko	1 985	1 209
Diversifiseringseffekt i prosent	9 %	40 %

### Spesifikasjon av valutafordeling for lån <sup>1)</sup>

Beløp i mill. kroner	2013	2012
Lån i norske kroner	14 184	16 671
Lån i svenske kroner	1 897	2 583
Lån i euro	12 047	15 413
Lån amerikanske dollar	2 773	2 478
Lån i britiske pund	5 761	-
Lån i øvrig valuta	-	9
Sum	36 663	37 154

<sup>1)</sup> Inkluderer rentebærende langsiktig gjeld, første års avdrag på rentebærende langsiktig gjeld, sertifikater og valutaeffekten av rente- og valutabytteavtaler.

### Spesifikasjon av renter per valuta <sup>1)</sup>

	2013	2012
Nominell gjennomsnittlig rente, norske kroner	4,80 %	4,50 %
Nominell gjennomsnittlig rente, svenske kroner	1,30 %	2,50 %
Nominell gjennomsnittlig rente, euro	3,60 %	3,60 %
Nominell gjennomsnittlig rente, amerikanske dollar	3,50 %	3,90 %
Nominell gjennomsnittlig rente, britiske pund	1,20 %	-

<sup>1)</sup> Inkluderer rentebærende langsiktig gjeld, første års avdrag på rentebærende langsiktig gjeld, sertifikater, rentebytteavtaler og rente- og valutabytteavtaler.

### Rentebinding låneportefølje <sup>1)</sup>

Beløp i mill. kroner	Fremtidige rentereguleringer				Sum
	2014	1-3 år	3-5 år	5 år og senere	
Lån i norske kroner	9 288	-2 038	1 964	4 971	14 184
Lån i svenske kroner	1 888	9	-	-	1 897
Lån i euro	5 881	83	1 328	4 755	12 047
Lån i amerikanske dollar	1 086	-	-	1 687	2 773
Lån i britiske pund	70	5 131	149	410	5 761
Sum	18 213	3 186	3 442	11 823	36 663

<sup>1)</sup> Inkluderer rentebærende langsiktig gjeld, første års avdrag på rentebærende langsiktig gjeld, sertifikater og valutaeffekten av rente- og valutabytteavtaler.

Fordelingen mellom år hensyntar rentereguleringen i rentebytteavtaler og rente- og valutabytteavtaler.

### Kortsiktige finansielle plasseringer – obligasjoner per debitorkategori

Beløp i mill. kroner	2013	2012	Mod. durasjon	2013 Gj.snittrente (%)
Forretnings- og sparebanker	109	108	3,03	2,70 %
Industri	44	30	2,27	2,82 %
Offentlig sektor	77	97	2,45	2,02 %
Sum	230	235		

## Note 9 Kredittrisiko og likviditetsrisiko

### KREDITTRISIKO

Kredittrisiko er risikoen for at en part i et finansielt instrument vil påføre den annen part et finansielt tap ved å ikke innfri sin forpliktelse. Statkraft påtar seg motpartsrisiko ved krafthandel og fysisk salg, ved plassering av overskuddslikviditet og ved handel med finansielle instrumenter.

For finansielle energikontrakter som gjøres opp mot energibørs, forutsettes ingen motpartsrisiko. For alle andre inngåtte energikontrakter fastsettes rammene mot den enkelte motpart med utgangspunkt i en intern kredittvurdering. Motpartene blir her gruppert i ulike klasser. Den interne kredittvurderingen er basert på finansielle nøkkeltall. Bilaterale kontrakter er underlagt rammer for hver motpart både med hensyn til volum, beløp og varighet.

Statkraft har nettingavtaler med flere av sine motparter innenfor energihandelen. Ved mislighold av forpliktelsen gir nettingavtalene en rett til sluttoppgjør hvor alle fremtidige kontraktsposisjoner motregnes og gjøres opp. Statkraft har gode oppfølgingsrutiner som bidrar til at utestående fordringer innbetales i henhold til avtale. Aldersfordelte kundelister følges opp kontinuerlig. Hvis en kontraktsmotpart får betalingsproblemer følges særskilte prosedyrer.

Plassering av konsernets overskuddslikviditet er i hovedsak fordelt på institusjoner med A-rating eller bedre. For plassering av overskuddslikviditet fastsettes rammene mot den enkelte motpart med utgangspunkt i en intern kredittvurdering som vedtas av konsernsjefen.

For en betydelig andel av Statkrafts finansielle derivater er det inngått avtale om ukentlig kontantoppgjør av markedsverdien med sine

motparter (kontantsikkerhet), slik at motpartseksponeringen knyttet til disse avtalene er sterkt redusert. Kontantsikkerhet gjøres opp ukentlig og er ikke nødvendigvis sammenfallende med 31. desember. Det vil derfor kunne være utestående kredittrisiko ved årsslutt. Det er også etablert samme avtaler for enkelte motparter for finansielle kraftkontrakter.

For å redusere kredittrisikoen i forbindelse med investeringer benyttes i noen tilfeller bankgarantier eller morselskapsgarantier ved inngåelsen av en avtale. Banken som utsteder garantien må være en internasjonal forretningsbank med krav til minimumsrating. Ved morselskapsgarantier kategoriseres morselskapet på ordinær måte i den interne kredittvurderingen. Datterselskap kategoriseres ikke høyere enn morselskap. Ved bankgarantier og morselskapsgarantier vil motparten klassifiseres i samme klasse som garantiutsteder.

Rammene for eksponering mot enkeltmotparter overvåkes kontinuerlig og rapporteres jevnlig til ledelsen. I tillegg kvantifiseres motpartsrisikoen ved å kombinere eksponeringen med sannsynligheten for mislighold for de enkelte motpartene. Den samlede motpartsrisikoen beregnes og rapporteres for alle relevante enheter, i tillegg til at den konsolideres på konsernnivå og inngår i konsernisikostyringen.

Risiko for at motparter ikke har økonomisk evne til å oppfylle sine forpliktelser anses for å være begrenset. Historisk har det vært lave tap på fordringer.

Statkrafts brutto eksponering for kredittrisiko tilsvarer innregnede verdier av finansielle eiendeler. I den grad det er stilt relevant sikkerhet av vesentlig betydning er dette gjengitt nedenfor.

Beløp i mill. kroner	Note	2013	2012
<b>Brutto eksponering kredittrisiko:</b>			
Øvrige finansielle anleggsmidler	25	2 540	10 714
Derivater	28	10 854	10 393
Fordringer	27	9 568	9 604
Kortsiktige finansielle plasseringer		464	457
Bankinnskudd, kontanter og lignende	29	7 685	5 440
Sum		31 111	36 608
<b>Eksponering avdempet av sikkerheter (garantier, kontantsikkerhet mv):</b>			
Derivater	31	-938	-2 957
Netto eksponering kredittrisiko		30 834	33 651

LIKVIDITETSRIKIKO

Statkraft påtar seg likviditetsrisiko ved at løpetiden på finansielle forpliktelser ikke sammenfaller med den kontantstrømmen som eiendelene genererer. I tillegg har Statkraft likviditetsrisiko ved løpende kontantutlegg ved sikkerhetsstillelse knyttet til både handel i finansielle kraftkontrakter og finansielle derivater. Likviditetsrisikoen minimeres gjennom følgende verktøy; likviditetsprognose, rapportering av kortsiktig likviditetsmåltall, krav til likviditetsreserve, krav til minimum kontantbeholdning og krav til garantier i forbindelse med krafthandel.

Det utarbeides likviditetsprognoser for planlegging av fremtidige finansieringsbehov samt plassering av konsernets overskuddslikviditet.

Et eget måltall for kortsiktig likviditetskapasitet, som reflekterer Statkrafts evne til å dekke sine fremtidige forpliktelser, er inkludert i konserndirektørens (CFO) balanserte målstyring. Målsetninger er knyttet opp mot Statkrafts ønske om en tilfredsstillende likviditetsreserve bestående av tilgjengelig kontantbeholdning, finansielle plasseringer og ubenyttede trekkfasiliteter for å dekke blant annet refinansieringsrisiko og i tillegg fungere som en buffer i forhold til volatilitet i konsernets kontantstrømmer.

Det er etablert en garantiramme for å kunne møte betydelige svingninger i sikkerhetskrav overfor kraftbørser knyttet til finansielle kraftkontrakter. Garantien reduserer volatiliteten i konsernets kontantstrømmer betydelig.

**Forfallsplan eksterne langsiktige forpliktelser**

Beløp i mill. kroner	2014	2015	2016	2017	2018	Etter 2018
Avdrag på gjeld fra Statkraft SF	-	-	-	-	-	400
Avdrag på obligasjonslån i det norske markedet	3 452	2 149	4 287	-	-	2 500
Avdrag på øvrige lån i utenlandske markeder	-	4 176	-	5 450	-	9 974
Avdrag på eksterne lån i døtre og andre lån	172	677	413	355	470	2 513
Rentebetalinger	1 674	1 394	1 199	977	783	1 729
Sum	5 298	8 396	5 899	6 782	1 253	17 117

**Fordeling av udiskontert verdi på tidsperioder**

Konsernet har en stor beholdning av finansielle instrumenter, vist som derivater i balansen. For derivater med negativ markedsverdi der kontraktsmessige forfall er avgjørende for forståelsen av tidspunktet for kontantstrømmene, er de udiskonterte verdiene fordelt på tidsperioder som vist i tabellen under.

Beløp i mill. kroner	2014	2015	2016	2017	2018	Etter 2018
Energiderivater	3 062	826	564	401	193	228
Rente- og valutaderivater	551	1 644	215	160	249	703
Sum derivater	3 613	2 470	779	561	441	931

**Note 10 Finansielle instrumenter**

Finansielle instrumenter utgjør en stor del av Statkrafts totale balanse og har vesentlig betydning for konsernets finansielle stilling og resultat. Det største omfanget av finansielle instrumenter finnes i hovedkategoriene energihandel og finansaktiviteter. I tillegg er det finansielle instrumenter i form av kundefordringer, leverandørgjeld, kontanter, kortsiktige likviditetsplasseringer og egenkapitalinvesteringer.

**Finansielle instrumenter i energihandel** Innenfor energihandel benyttes finansielle instrumenter i Trading- og Origination virksomheten. Trading- og Origination virksomheten forvaltes uavhengig av konsernets kraftproduksjon. Formålet er å oppnå gevinster på endringer i markedsverdier for energi- og energirelaterte produkter samt gevinster på ikke-standard produkter. Finansielle instrumenter benyttes også for å oppnå løpende optimering av fremtidige inntekter av forventet produksjonsvolum. Finansielle instrumenter innenfor energihandel består hovedsakelig av finansielle og fysiske avtaler om kjøp og salg av kraft, gass, olje, kull, CO<sub>2</sub>-kvoter og grønne sertifikater. Balanserte derivater er vist på egne linjer i balansen og vurderes

til virkelig verdi med verdiendring over resultatet. Som følge av at konsernets framtidige egenproduksjon av kraft ikke kvalifiserer for balanseføring etter reglene i IFRS vil effekten av verdiendringer på finansielle energiderivater kunne gi store resultateffekter uten at dette nødvendigvis gjenspeiler underliggende virksomhet.

**Finansielle instrumenter i finansaktiviteter** Finansielle instrumenter innenfor finansaktiviteter består hovedsakelig av lån, rente-bytteavtaler, rente- og valutabytteavtaler og valutaterminer. Finansielle derivater benyttes som sikringsinstrumenter i henhold til konsernets økonomiske sikringsstrategi. Sikringsobjektene er eiendeler i fremmed valuta, fremtidige kontantstrømmer eller finansielle låneforhold vurdert til amortisert kost. Utvalgte låneforhold hvor det er byttet fra fast til flytende rente (virkelig verdisikring), sikring av enkelte nettoinvesteringer i utenlandske enheter samt kontantstrømsikringer, er vist som regnskapsmessig sikringsforhold i henhold til IAS 39. Verdiendringer på finansielle instrumenter som ikke er en del av et regnskapsmessig sikringsforhold, vil medføre volatilitet i resultatet uten at dette fullt ut gjenspeiler de økonomiske realiteter.

VIRKELIG VERDI AV ENERGIDERIVATER

Virkelig verdi av energiderivater fastsettes til noterte priser når markedspriser er tilgjengelig. Virkelig verdi av øvrige energiderivater beregnes ved å diskontere forventede framtidige kontantstrømmer. Nedenfor følger en beskrivelse av forutsetninger og parametere som anvendes ved fastsettelse av virkelig verdi.

**Kraftpris** Kraftbørskontrakter verdsettes mot noterte sluttkurser på balansedagen. Sluttkursene blir diskontert.

For andre bilaterale kraftkontrakter fastsettes forventet fremtidig kontantstrøm på basis av markedspriskurve på balansedagen. Markedspriskurven for de fem nærmeste årene fastsettes på grunnlag av noterte sluttkurser på kraftbørser. For tidshorisont utover seks år justeres priskurven med forventet inflasjon.

Flere kraftkontrakter refererer til områdepriser. Disse kontraktene verdsettes til noterte sluttkurser på kraftbørser. Egne modeller benyttes for områdepriser uten noterte sluttkurser. Dersom kontraktene strekker seg ut over den horisonten som kvoteres på kraftbørser, justeres prisen med forventet inflasjon.

**Råvarer** Statkraft har energikontrakter hvor kontraktsprisen er indeksert til prisutviklingen på råvarer som gass, oljeprodukter og kull. Ved verdsettelsen av disse kontraktene benyttes det forwardpriser fra relevante råvarebørser og større finansinstitusjoner. Dersom det ikke finnes noteringer for hele den aktuelle tidshorisonten, inflasjonsjusteres råvareprisene fra siste noterte pris i markedet.

**CO<sub>2</sub>-kontrakter** CO<sub>2</sub>-kontrakter vurderes på grunnlag av forwardprisen på EU Allowance (EUA) -kvoter og Certified Emission Reduction (CER) -kvoter. For tidshorisont utover ni år justeres priskurven med forventet inflasjon.

**Grønne sertifikater** verdsettes til forwardpris og inflasjonsjusteres fra siste noterte pris.

**Valuta** Flere kraftkontrakter har priser i ulike valutaer. Noterte valutakurser fra European Central Bank (ECB) anvendes ved verdsettelsen av kontrakter i utenlandsk valuta. Dersom det ikke finnes kvoteringer for hele den aktuelle tidshorisonten, benyttes rentepariteten for beregning av valutakurser.

**Renter** Markedsrentekurven er lagt til grunn ved diskonteringen av derivater. Markedsrentekurven utarbeides basert på tilgjengelig swaprente fra større finansinstitusjoner. Kredittpåslag legges til markedsrentekurven i tilfeller hvor kredittrisiko er relevant. Dette gjelder alle eksterne bilaterale kontrakter klassifisert som eiendel og forpliktelse.

VIRKELIG VERDI AV EGENKAPITALINVESTERINGER I CO<sub>2</sub>-FOND

Egenkapitalinvesteringer i CO<sub>2</sub>-fond verdsettes ved diskontering av forventede framtidige kontantstrømmer. Forventede antall kvoter som deles ut fra fondet er et skjønnsmessig estimat. Prisforutsetningen for CO<sub>2</sub>-kontrakter er beskrevet over.

VIRKELIG VERDI AV VALUTA- OG RENTEDERIVATER

Virkelig verdi av rentebytteavtaler, samt rente- og valutabytteavtaler fastsettes ved å diskontere forventede framtidige kontantstrømmer til nåverdier ved bruk av tilgjengelige markedsrenter og noterte valutakurser fra ECB. Verdsettelse av valutaterminer er basert på noterte valutakurser, hvorav forward valutakurser avledes. Beregnede nåverdier rimelighetsvurderes mot beregninger foretatt av motpartene i kontraktene.

VIRKELIG VERDI AV KORTSIKTIGE FINANSIELLE PLASSERINGER

**Sertifikater og obligasjoner** Sertifikater og obligasjoner er vurdert til noterte priser.

**Aksjer og andeler** Aksjer og andeler er vurdert til noterte priser for likvide verdipapirer. For andre verdipapirer er verdsettelse foretatt ved diskontering av forventede framtidige kontantstrømmer.

VIRKELIG VERDI AV LANGSIKTIG GJELD, FØRSTE ÅRS AVDRAG PÅ LANGSIKTIG GJELD OG SERTIFIKATGJELD

Virkelig verdi er beregnet på grunnlag av forventede framtidige kontantstrømmer diskontert til nåverdier. Beregning av forventede framtidige kontantstrømmer og diskontering av disse, skjer ved bruk av tilgjengelige markedsrenter (swap-kurve) med påslag for kreditt-risiko og noterte valutakurser.

## Note 10 fortsettelse

### Eiendeler og forpliktelser innregnet til amortisert kost

Beløp i mill. kroner	Note	2013	2013	2012	2012
		Innregnet verdi	Virkelig verdi	Innregnet verdi	Virkelig verdi
<b>Finansielle eiendeler vurdert til amortisert kost</b>					
Lån til tilknyttede selskaper	25	1 420	1 420	1 066	1 066
Obligasjoner og øvrige langsiktige fordringer	25	880	880	775	775
Kundefordringer	27	6 835	6 835	7 106	7 106
Periodiserte inntekter mv	27	1 055	1 055	976	976
Forskuddsbetalt skatt	27	73	73	510	510
Kortsiktige lån til tilknyttede selskaper	27	48	48	137	137
Fordringer knyttet til kontantsikkerhet	27	1 009	1 009	291	291
Andre fordringer	27	549	549	584	584
Kontanter og bankinnskudd	29	6 128	6 128	4 686	4 686
Sum		17 997	17 997	16 131	16 131

### Finansielle forpliktelser vurdert til amortisert kost

Langsiktig rentebærende gjeld til Statkraft SF	31	-400	-500	-400	-478
Obligasjonslån i det norske markedet	31	-8 936	-9 495	-12 919	-12 982
Øvrige lån i utenlandske markeder	31	-19 601	-21 374	-17 267	-19 136
Eksterne lån i datterselskaper og andre lån	31	-4 428	-4 428	-2 931	-3 013
Gjeld knyttet til kontantsikkerhet	31	-938	-938	-2 957	-2 957
Sertifikatgjeld	31	-	-	-700	-700
Kassekreditt	31	-	-	-96	-96
Første års avdrag på langsiktig gjeld	31	-3 624	-3 661	-3 313	-3 371
Kortsiktig rentebærende gjeld til Statkraft SF	31	-2 427	-2 427	-	-
Andre kortsiktig lån	31	-24	-24	-42	-42
Leverandørgjeld	32	-693	-693	-1 450	-1 450
Skyldige offentlige avgifter	32	-1 963	-1 963	-1 896	-1 896
Rentefri gjeld til Statkraft SF	32	-3	-3	-1 322	-1 322
Øvrig rentefri gjeld	32	-6 522	-6 522	-4 640	-4 640
Sum		-49 558	-52 027	-49 933	-52 083

### Eiendeler og forpliktelser innregnet til virkelig verdi, fordelt på nivå for virkelig verdi-måling

Selskapet klassifiserer virkelig verdimålinger ved å bruke et virkelig verdi-hierarki som reflekterer betydningen av data som brukes i utarbeidelsen av målingene. Virkelig verdi-hierarkiet har følgende nivåer:

Nivå 1: Ikke justerte noterte priser i aktive markeder for identiske eiendeler eller forpliktelser.

Nivå 2: Andre data enn de noterte prisene som inngår i nivå 1, som er observerbare for eiendelen eller forpliktelsen enten direkte, det vil si som priser, eller indirekte, det vil si avledet fra priser.

Nivå 3: Data for eiendelen eller forpliktelsen som ikke bygger på observerbare markedsdata

### 2013

Beløp i mill. kroner	Note	Virkelig verdi måling ved periodeslutt i henhold til:			Virkelig verdi
		Nivå 1	Nivå 2	Nivå 3	
<b>Finansielle eiendeler vurdert til virkelig verdi</b>					
Energiderivater	28	765	4 064	2 850	7 678
Valuta- og rentederivater	28	-	3 175	-	3 175
Kortsiktige finansielle plasseringer		464	-	-	464
Pengemarkedsfond, sertifikater, gjeldsbrev, obligasjoner	29	1 557	-	-	1 557
Sum		2 786	7 239	2 850	12 875

### Tilgjengelig for salg finansielle eiendeler

Andre aksjer og andeler	25	50	190	-	240
Sum		50	190	-	240

### Finansielle forpliktelser pliktig vurdert til virkelig verdi

Energiderivater	28	-569	-1 799	-3 532	-5 900
Valuta- og rentederivater	28	-38	-4 165	-	-4 204
Egenkapitalinvestering CO <sub>2</sub> -fond		-	-	-	-
Sum		-607	-5 964	-3 532	-10 103

## Note 10 fortsettelse

### 2012

Beløp i mill. kroner	Note	Virkelig verdi måling ved periodeslutt i henhold til: .....			Virkelig verdi
		Nivå 1	Nivå 2	Nivå 3	
<b>Finansielle eiendeler vurdert til virkelig verdi</b>					
Energiderivater	28	19	4 273	2 385	6 667
Valuta- og rentederivater	28	-	3 717	-	3 717
Kortsiktige finansielle plasseringer		457	-	-	457
Pengemarkedsfond, sertifikater, gjeldsbrev, obligasjoner	29	755	-	-	755
Sum		1 231	7 990	2 385	11 606

### Tilgjengelig for salg finansielle eiendeler

Andre aksjer og andeler	25	8 873	-	-	8 873
Sum		8 873	-	-	8 873

### Finansielle forpliktelser pliktig vurdert til virkelig verdi

Energiderivater	28	-22	-3 958	-4 070	-8 050
Valuta- og rentederivater	28	-	-2 293	-	-2 293
Egenkapitalinvestering CO <sub>2</sub> -fond		-	-	-36	-36
Sum		-22	-6 251	-4 106	-10 379

### Urealiserte verdiendringer totalt

Beløp i mill. kroner	Note	2013	2012
Energikontrakter	20	3 066	-569
Finansposter	20	-10 860	2 022
Sum		-7 795	1 452

### Eiendeler og forpliktelser målt til virkelig verdi basert på nivå 3

Beløp i mill. kroner	Finansielle eiendeler vurdert til virkelig verdi	Finansielle forpliktelser vurdert til virkelig verdi	Totalt
Inngående balanse 01.01.2013	2 385	-4 106	-1 721
Urealiserte verdiendringer, inkludert omregningseffekter	468	697	1 165
Tilgang	-	-127	-127
Flyttet fra nivå 3	-3	4	1
Utgående balanse 31.12.2013	2 850	-3 532	-682

### Netto realisert gevinst (+)/tap (-) for 2013

			934
Inngående balanse 01.01.2012	3 714	-5 364	-1 650
Urealiserte verdiendringer, inkludert omregningseffekter	-1 295	488	-807
Kjøp	-	-27	-27
Flyttet fra nivå 3	-34	797	763
Utgående balanse 31.12.2012	2 385	-4 106	-1 721

### Netto realisert gevinst (+)/tap (-) for 2012

			-271
--	--	--	------

### Sensitivitetsanalyse av faktorer klassifisert til nivå 3

Beløp i mill. kroner	10 % reduksjon	10 % økning
Netto effekt på kraftpriser	-112	103
Netto effekt på gasspriser	60	-59

Årsaken til at endringene ikke er symmetriske er volumfleksibilitet i kontraktene som begrenser nedsiden.

## Note 11 Regnskapsmessig sikring

**Virkelig verdisikring** Tre låneforhold er behandlet som virkelig verdisikring. Utstedte obligasjonslån er utpekt som sikringsobjekt i sikringsforholdene, og tilhørende rentebytteavtaler er pekt ut som sikringsinstrumenter.

Sikringsobjektene er utstedte fastrenteobligasjoner pålydende totalt 1200 millioner euro. Sikringsinstrumentene er rentebytteavtaler pålydende 1200 millioner euro inngått med større banker som motpart. Avtalene bytter rente fra fast til flytende 3 og 6 måneders EURIBOR. Det er tilnærmet full korrelasjon mellom de kritiske betingelser i sikringsobjekt og sikringsinstrument, og det legges til grunn 90–110 % sikringseffektivitet. Ineffektiviteten i sikringen inregnes i resultatregnskapet.

**Sikring av nettoinvestering i utenlandsk virksomhet** 1000 millioner euro av ekstern gjeld i Statkraft AS inngår i regnskapsmessig sikring av nettoinvesteringen i Statkraft Treasury Center. I tillegg

inngår 220 millioner britiske pund i syntetisk gjeld i regnskapsmessig sikring av nettoinvesteringen i Statkraft UK Ltd. Valutaeffektene fra gjelden føres mot utvidet resultat. Den akkumulerte effekten av sikringene er at -742 millioner kroner er ført mot utvidet resultat som en negativ effekt ved utgangen av 2013. Årets effekt av sikringene er at -1374 millioner kroner er ført mot utvidet resultat som en negativ effekt.

**Kontantstrømsikring** Som hovedregel etableres ikke regnskapsmessig kontantstrømsikring. Det er imidlertid etablert noen sikringsforhold i SN Power og Kraftwerksgesellschaft Herdecke GmbH & Co KG. SN Power har etablert kontantstrømsikring av valuta knyttet til ulike investeringer på til sammen 97 millioner US dollar. I tillegg er det etablert sikring av lån med flytende rente ved hjelp av rentebytteavtaler, hvor renten byttes fra flytende til fast. Totalt er det sikret lån på 258 millioner US dollar i SN Power og 44 millioner euro i Herdecke.

### Virkelig verdi av sikringsinstrumenter

Beløp i mill. kroner	2013	2012
Sikringsinstrumenter i virkelig verdisikring	1 036	1 224
Sikringsinstrumenter i kontantstrømsikring <sup>1)</sup>	-152	-337
Sikringsinstrumenter i nettoinvestering i utenlandsk virksomhet <sup>2)</sup>	-742	632
Sum virkelig verdi av sikringsinstrumenter	-142	1 519

<sup>1)</sup> Verdien representerer virkelig verdi på sikringsinstrumentene. Endring i virkelig verdi er ført mot utvidet resultat.

<sup>2)</sup> Verdien representerer valutaeffekten fra sikringsinstrumentene. Valutaeffekten er ført mot utvidet resultat.

### Andre opplysninger om virkelig verdisikring

Beløp i mill. kroner	2013	2012
Netto gevinst (+)/tap (-) i resultatregnskapet på sikringsinstrumenter	-312	46
Netto gevinst (+)/tap (-) i resultatregnskapet på sikringsobjekter, relatert til den sikrede risiko	316	-43
Sikringsineffektivitet	4	3

## Note 12 Salgsinntekter

Statkrafts inntekter kommer fra spotsalg, salg på kontrakter til industrien, finansiell handel, nettvirksomhet, samt fjernvarme og kraftsalg til sluttbruker.

Statkraft optimaliserer sin vannkraftproduksjon i Norden ut fra en vurdering av verdien av tilgjengelig vann mot faktisk og forventet fremtidig spotpris. Dette gjøres uavhengig av inngåtte kontrakter. Når fysiske leveringsforpliktelser avviker fra den faktiske produksjonen,

kjøpes eller selges differansen i spotmarkedet. Nødvendige spotkjøp regnskapsføres som en korreksjon mot kraftsalg.

Fysiske og finansielle kontrakter benyttes for å optimere den underliggende produksjonen i form av inngåelse av salgs- eller kjøpsposisjoner. Se note 7 for en nærmere beskrivelse av disse kontraktene.

Beløp i mill. kroner	2013	2012
Fysisk spotsalg, inkludert grønne sertifikater	31 750	24 485
Konsesjonskraft til myndighetsbestemte priser <sup>1)</sup>	341	307
Langsiktige kontrakter <sup>2)</sup>	8 234	4 566
Nordisk og kontinental forvaltningsportefølje	727	596
Trading og Origination (ekskl. markedsadgang Tyskland og Storbritannia)	681	726
Nettvirksomhet	1 184	1 071
Sluttbrukervirksomhet	4 603	4 024
Fjernvarme	684	655
Valutasikring energikontrakter	-66	1
Annet	10	17
Salgsinntekter	48 148	36 447

<sup>1)</sup> Statkraft har leveringsforpliktelse til kommuner som har rett til å kjøpe kraft til konsesjonspris.

<sup>2)</sup> Statkraft har flere fysiske kontraktsforpliktelser av varierende varighet både til norske og utenlandske kunder.



## Note 13 Andre driftsinntekter

Beløp i mill. kroner	2013	2012
Leieinntekter og salg av tjenester <sup>1)</sup>	766	419
Øvrige driftsinntekter	649	684
Sum	1 415	1 103

<sup>1)</sup> Leieinntekter økte fra 2012 til 2013 som følger av overføringen av kraftverk fra Statkraft SF til Statkraft AS.

### UTLEIE AV KRAFTVERK

Statkraft SF har vært eier av kraftverk som er leid ut til henholdsvis Aktieselskabet Tyssefaldene, Svelgen Kraft AS og Aktieselskabet Saudefaldene i samsvar med St.prp. nr. 52 (1998-99). Etter søknad fra Statkraft traff Olje- og energidepartementet den 1. februar 2013 vedtak om fritak for konsesjonsplikt og forkjøpsrett ved overføring av de utleide verkene fra Statkraft SF til Statkraft Energi AS. De utleide kraftverkene Sauda HV, Svelgen I og II samt Tysso II ble etter dette overført fra Statkraft SF til Statkraft Energi AS med virkning fra 1. april 2013. Transaksjonen omfattet også leieavtalene og alle andre avtaler Statkraft SF var part i som knyttet seg til de utleide verkene. Leieavtalene er regnskapsført som andre driftsinntekter.

## Note 14 Energikjøp

Beløp i mill. kroner	2013	2012
Gasskjøp	2 749	2 347
Energikjøp fra eksterne produsenter <sup>1)</sup>	17 344	11 894
Sluttbrukervirksomhet	4 234	3 931
Sum	24 327	18 172

<sup>1)</sup> Energikjøp fra eksterne produsenter økte betydelig på grunn av at Statkraft fra 2012 tilbyr markedsadgang til mindre produsenter av fornybar energi i Tyskland og Storbritannia.

Beløpet inkluderer variabel leieutgift med 1200 millioner kroner (UK PPA), se note 35. Kontraktene bruttoføres i resultatregnskapet og vil fremgå i postene energikjøp og netto fysisk spotsalg. Se note 12.

## Note 15 Lønnskostnader og antall årsverk

Beløp i mill. kroner	2013	2012
Lønn	2 304	2 135
Arbeidsgiveravgift	348	326
Pensjonskostnader	382	462
Andre ytelser	102	122
Sum	3 136	3 046

Pensjonskostnader er nærmere omtalt i note 16.

	2013	2012
Gjennomsnittlig antall årsverk konsern	3 484	3 417
Antall årsverk per 31.12.	3 493	3 475

Konsernets pensjonsordninger per 31. desember 2013 er i hovedsak ytelsesordninger for ansatte i Norge. For konsernets ansatte utenfor Norge er det i begrenset omfang opprettet innskuddsplaner eller ytelsesplaner i samsvar med lokale lover.

**Ytelsesplaner i fondsbaserte ordninger** Konsernselskaper i Norge har organisert pensjonsordningene i Statens pensjonskasse (SPK), egne pensjonskasser, samt i forsikringsselskaper. Ansatte i konsernets selskaper i Norge deltar i offentlige tjenestepensjonsordninger i henhold til Lov om Statens pensjonskasse, overføringsavtalen og regelverket for offentlige tjenestepensjoner. 2534 ansatte og 1344 pensjonister var dekket gjennom ytelsesplaner per 31. desember 2013.

De kollektive pensjonsordningene omfatter alders-, uføre-, ektefelle- og barnepensjon. Alderspensionen utgjør ved full opptjening 66 % av pensjonsgrunnlaget for lønn opp til 12G. Alle født i 1943 eller senere vil få pensjonen sin levealdersjustert. Levealdersjusteringen kan føre til en pensjonsutbetaling som er mindre enn 66 % av pensjonsgrunnlaget. Medlemmer i offentlige tjenestepensjonsordninger som er født i 1958 eller tidligere har individuell garanti som likevel sikrer utbetaling av 66 % ved full opptjening.

Pensjonsytelsene samordnes med folketrygdens ytelser. Majoriteten av selskapene har avtalefestet førtidspensjonsordning (AFP) for ansatte fra 62 år.

Ansatte som slutter før pensjonsalder får en oppsatt pensjonsrettighet ved en opptjeningstid på minst tre år.

**Statens pensjonskasse (SPK)** Selskapene som har sine ordninger i SPK betaler inn en årlig premie og er ansvarlig for finansieringen av ordningen, men hefter ikke for oppsatte rettigheter. Pensjonsutbetalingene fra SPK er garantert av den norske stat (Lov om Statens pensjonskasse § 1).

SPK forvalter ikke et reelt fond, men det simuleres en forvaltning av fondsmidler som om midlene var plassert i statsobligasjoner med 1-, 3-, 5- eller 10-årige norske statsobligasjoner eller en kombinasjon av disse. I simuleringen legges det til grunn at obligasjonene holdes til forfall. Pensjonsmidlene er garantert av Staten og inntil 35 % av pensjonsmidlene kan plasseres i Statens pensjonsfond utland, som er et reelt fond hvor avkastning er knyttet til markedssituasjonen. Prinsipper for investeringsvalg er nedfelt i egen investeringsstrategi for konsernets pensjonsmidler i SPK. Konsernet foretar ikke nye investeringer i Statens pensjonsfond utland.

Pensjonsordningen i Statens pensjonskasse (SPK) er lukket for nye ansatte fra og med 1. januar 2014, og ansatte per 31. desember 2013 kan frivillig velge ny tjenestepensjonsordning. Statkrafts nye tjenestepensjonsordning for ansatte i heleide selskaper i Norge er en

innskuddsordning med en innskuddssats på 6 % for pensjongivende lønn opp til 7,1 ganger folketrygdens grunnbeløp (G) og 18 % for pensjongivende lønn mellom 7,1G og 12G.

**Pensjonskassene og forsikringsselskapene** Pensjonskassene og forsikringsselskapene har plassert pensjonsmidlene i en diversifisert portefølje av norske og utenlandske rentebærende papirer, norske og utenlandske aksjer, pantelån til medlemmer, hedgefond og eiendom gjennom eksterne forvaltere.

**Ytelsesplaner i ikke fondsbaserte ordninger** Noen konsernselskap i Norge har i tillegg til de ovennevnte avtalene inngått en pensjonsavtale som gir ansatte med lønn over 12G rettighet til alders- og uførepen- sjon på 66 % av lønn overskytende 12G ved full opptjening. Som følge av nye retningslinjer for ansettelsesvilkår for ledere i statlige foretak og selskaper, fastsatt av Regjeringen 31. mars 2011, ble ordningen lukket per 30. april 2012. Medlemmer av ordningen opprettholder sine avtaler.

Medlemmer av den lukkede ordningen for ansatte med lønn over 12G som slutter før pensjonsalder får en oppsatt pensjonsrettighet ved en opptjeningstid på minst tre år.

**Aktuarielle beregninger** Nåverdien av ytelsesbaserte pensjonsfor- pliktelser og inneværende års pensjonsopptjening blir beregnet ved bruk av påløpte ytelsers metode. Netto nåverdi av pensjonsfor- pliktelsene opptjent på balansedagen justert for forventet fremtidig lønnsvekst frem til pensjonsalder er basert på beste estimat på forut- setninger per 31. desember 2013. Beregningene tar utgangspunkt i medlemsbestand og lønnsdata ved utgangen av året.

Estimatavvik i 2013 skyldes i hovedsak oppdatert forutsetning om forventet levealder (K2013).

### Forklaring for valgte forutsetninger per 31. desember 2013

Diskonteringsrenten er satt til 4,1 % for norske pensjonsordninger og er fastsatt med grunnlag i obligasjoner med fortrinnsrett (OMF). Stat- kraft mener at OMF-markedet representerer et dypt og likvid marked med relevante løpetider som kvalifiserer for referanserente i henhold til IAS 19.

Lønnsreguleringen for norske ordninger er beregnet som summen av forventet reallønnsvekst på 1,75 %, inflasjon på 1,75 % og et karriere- tillegg på 0,25 %.

Regulering av pensjoner under utbetaling følger for majoriteten av de norske ordningene gjennomsnittlig lønnsvekst fratrukket en fast faktor på 0,75 %. For de demografiske faktorene er tariffene K2013 og IR73 anvendt for fastsettelse av dødelighet og uførerisiko. Fastsettelse av parametere som gjelder utenlandske ytelsesordninger er tilpasset forhold i de aktuelle land.

Følgende forutsetninger er lagt til grunn	31.12.2013	01.01.2013	31.12.2012	01.01.2012
Årlig diskonteringsrente og forventet avkastning <sup>1)</sup>	4,10 %	3,80 %	3,80 %	2,80 %
Lønnsregulering	3,75 %	3,75 %	3,75 %	4,00 %
Regulering av pensjoner under utbetaling	2,75 %	2,75 %	2,75 %	3,00 %
Regulering av folketrygdens grunnbeløp	3,50 %	3,50 %	3,50 %	3,75 %
Forventet frivillig avgang				
• Opp til 45 år	3,50 %	3,50 %	3,50 %	3,50 %
• Mellom 45 og 60 år	0,50 %	0,50 %	0,50 %	0,50 %
• Over 60 år	0,00 %	0,00 %	0,00 %	0,00 %
Inflasjonsrate <sup>1)</sup>	1,75 %	1,75 %	1,75 %	2,00 %
Uttakstilbøylighet AFP	10,00–30,00 %	10,00–30,00 %	10,00–30,00 %	10,00–30,00 %

<sup>1)</sup> Utenlandske enheter har diskonteringsrente, forventet avkastning og inflasjonsrate tilpasset lokale forhold.

## Note 16 fortsettelse

### Spesifikasjon av netto innregnet ytelsesbasert pensjonsforpliktelse

Beløp i mill. kroner	2013	2012	01.01.2012
Nåverdi av opptjent pensjonsforpliktelse for ytelsesplaner i fondsbaserte ordninger	5 638	5 118	5 923
Virkelig verdi på pensjonsmidler	4 117	3 624	3 302
Netto pensjonsforpliktelse for ytelsesplaner i fondsbaserte ordninger	1 521	1 494	2 621
Nåverdi av opptjent pensjonsforpliktelse for ytelsesplaner i ikke fondsbaserte ordninger	457	351	410
Arbeidsgiveravgift	273	255	424
Netto pensjonsforpliktelse i balansen – se note 30	2 252	2 100	3 455

### Bevegelse i ytelsesbasert pensjonsforpliktelse gjennom året

Beløp i mill. kroner	2013	2012
Ytelsesbaserte pensjonsforpliktelser per 01.01.	5 469	6 333
Økning i forpliktelser ved tilgang datterselskap/nye medlemmer	-	2
Nåverdien av årets pensjonsopptjening	278	364
Rentekostnader	192	171
Amortisering planendring	-	-10
Estimatavvik	260	-1 276
Utbetalte ytelser	-129	-108
Omregningseffekter	25	-8
Brutto ytelsesbaserte pensjonsforpliktelser per 31.12.	6 095	5 469

### Bevegelse i virkelig verdi på pensjonsmidler for ytelsesbaserte pensjonsordninger

Beløp i mill. kroner	2013	2012
Virkelig verdi på pensjonsmidler per 01.01.	3 624	3 302
Forventet avkastning på pensjonsmidlene	131	112
Estimatavvik	102	-
Totalt tilskudd	341	314
Økning i pensjonsmidlene ved tilgang datterselskap/nye medlemmer	-	2
Utbetalte ytelser	-103	-99
Omregningseffekter	22	-7
Virkelig verdi på pensjonsmidler per 31.12.	4 117	3 624

Pensjonsmidler består av	2013	2012	01.01.2012
Egenkapitalinstrumenter	718	534	532
Rentebærende instrumenter	3 036	2 776	2 469
Annet	362	313	300
Virkelig verdi pensjonsmidler per 31.12.	4 117	3 624	3 302

### Estimatavvik innregnet i utvidet resultat

Beløp i mill. kroner	2013	2012
Akkumulert beløp innregnet i utvidet resultat før skatt 01.01.	2 089	3 543
Innregnet i utvidet resultat i perioden	175	-1 453
Akkumulert beløp innregnet i utvidet resultat før skatt 31.12.	2 264	2 089
Utsatt skatt releatert til aktuarmessige tap innregnet i utvidet resultat	600	585
Akkumulert beløp innregnet i utvidet resultat etter skatt 31.12.	1 664	1 504

### Pensjonskostnad innregnet i resultatregnskapet

#### Ytelsesplaner

Beløp i mill. kroner	2013	2012
Nåverdi av årets pensjonsopptjening	278	364
Rentekostnad	192	171
Forventet avkastning på pensjonsmidlene	-131	-115
Amortisering av planendring	-	-10
Tilskudd fra ansatte	-26	-26
Arbeidsgiveravgift	43	53
Pensjonskostnad ytelsesplaner	355	437

#### Innskuddsplaner

Arbeidsgivers tilskudd	27	25
Totale pensjonskostnader – se note 15	382	462

Sensitivitetsanalyse ved endring i forutsetninger	Diskonteringsrente		Årlig lønnsvekst		Økning i G		Fratredelsesrate	
	1 %	-1 %	1 %	-1 %	1 %	-1 %	1 %	-1 %
Økning (+)/reduksjon (-) periodens netto pensjonskostnad	-87	105	66	-69	39	-51	-20	14
Økning (+)/reduksjon (-) i netto pensjonsforpliktelse per 31.12.2013	-1 008	1 237	508	-458	608	-643	-107	70

## Note 17 Eiendomsskatt og konsesjonsavgifter

Beløp i mill. kroner	2013	2012
Eiendomsskatt	1 316	1 031
Konsesjonsavgifter	324	314
Sum	1 640	1 345

Konsesjonsavgifter prisjusteres med konsumprisindeksen ved første årsskifte fem år etter at konsesjonen ble gitt og deretter hvert femte år. Økningen i eiendomsskatt skyldes hovedsaklig endring i rammebetingelser i Norge og Sverige.

Nåverdien av forpliktelser vedrørende framtidige konsesjonsavgifter, som ikke er regnskapsført, er for konsernet beregnet til 6237 millioner kroner. Det er benyttet en diskonteringsrente på 5,2 % i henhold til forskrift om justering av konsesjonsavgifter, årlige erstatninger og fond med videre. I 2012 var tilsvarende tall 5718 millioner kroner med en rente på 5,5 %.

## Note 18 Andre driftskostnader

Beløp i mill. kroner	2013	2012
Kjøp av eksterne tjenester	1 177	1 286
Materialer	540	501
Kostnader kraftverk drevet av andre	264	341
Erstatninger	107	104
Husleie	262	275
IT-kostnader	300	152
Markedsføring	114	117
Reisekostnader	163	173
Forsikring	131	110
Øvrige driftskostnader	363	410
Sum	3 422	3 469

## Note 19 Finansposter

2013 Beløp i mill. kroner	Vurderingsbasis				Bank	Sum
	Virkelig verdi over resultat	Amortisert kost	Tilgjengelig for salg	Egenkapitalmetoden		
<b>Finansinntekter</b>						
Renteinntekter	48	-	-	-	170	218
Utbytte andre aksjer/investeringer	-	-	-	1	-	1
Andre finansinntekter	-	19	-	-	-	19
Sum	48	19	-	1	170	237
<b>Finanskostnader</b>						
Rentekostnader eksternt gjeld	-283	-1 132	-	-	-	-1 415
Andre rentekostnader	-5	-55	-	-	-8	-68
Aktiverte lånekostnader	-	211	-	-	-	211
Andre finanskostnader	-	-	-	-	-78	-78
Sum	-288	-976	-	-	-87	-1 351
Netto valutaeffekter	-1 701	-7 126	-	-	-575	-9 403
<b>Andre finansposter</b>						
Netto gevinster og tap på derivater og verdipapirer	-954	-	-	-	-	-954
Nedskrivning og gevinst/tap av finansielle eiendeler	-	-	-123	-	-	-123
Sum	-954	-	-123	-	-	-1 076
Netto finansposter	-2 895	-8 083	-123	1	-492	-11 592

## Note 19 fortsettelse

2012

Beløp i mill. kroner	Vurderingsbasis				Bank	Sum
	Virkelig verdi over resultat	Amortisert kost	Tilgjengelig for salg	Egenkapitalmetoden		
<b>Finansinntekter</b>						
Renteinntekter	29	28	-	-	174	231
Utbytte andre aksjer/investeringer	-	-	632	-	-	632
Andre finansinntekter	-	18	-	115	-	133
Sum	29	46	632	115	174	996
<b>Finanskostnader</b>						
Rentekostnader ekstern gjeld	-	-1 327	-	-	-	-1 327
Andre rentekostnader	-49	-42	-	-	-12	-103
Aktiverte lånekostnader	-	179	-	-	-	179
Andre finanskostnader	-	-	-	-	-50	-50
Sum	-49	-1 190	-	-	-62	-1 301
Netto valutaeffekter	1 904	2 670	-	-	-107	4 467
<b>Andre finansposter</b>						
Netto gevinster og tap på derivater og verdipapirer	349	-	-	-	-	349
Nedskrivning og gevinst/tap av finansielle eiendeler	-	-31	-2 140	-	-	-2 171
Sum	349	-31	-2 140	-	-	-1 822
Netto finansposter	2 233	1 495	-1 508	115	5	2 341

## Note 20 Urealiserte effekter presentert i resultatet

Beløp i mill. kroner	2013			2012		
	Urealisert	Realisert	Sum	Urealisert	Realisert	Sum
<b>Salgsinntekter</b>						
Langsiktige kontrakter	1 285	6 949	8 234	-1 613	6 179	4 566
Nordisk og kontinental forvaltningsportefølje	480	247	727	71	525	596
Trading og Origination (ekskl. markedsadgang Tyskland og Storbritannia)	-223	904	681	460	266	726
Sluttbruker	-28	4 631	4 603	-	4 024	4 024
Andre salgsinntekter	-	33 969	33 969	-	26 534	26 534
Elimineringer	-43	-23	-66	7	-6	1
Sum salgsinntekter	1 471	46 678	48 148	-1 075	37 523	36 447
Energikjøp	1 595	-25 922	-24 327	506	-18 678	-18 172
Netto valutaeffekter	-9 934	531	-9 403	3 815	653	4 468
<b>Andre finansposter</b>						
Netto gevinster og tap på derivater og verdipapirer	-924	-29	-954	347	2	349
Nedskrivning og gevinst/tap av finansielle eiendeler	-2	-120	-123	-2 140	-30	-2 171
<b>Sum urealiserte effekter</b>	-7 795			1 452		

## Note 21 Skatt

### Skattekostnad består av

Beløp i mill. kroner	2013	2012
Resultatskatt	2 910	2 763
Betalbar grunnrenteskatt	1 923	1 628
Korreksjon tidligere års ligning <sup>1)</sup>	-589	64
Endring utsatt skatt	-1 940	-331
Kildeskatt	-	95
Skattekostnad i resultatregnskapet	2 303	4 220

<sup>1)</sup> Korreksjon tidligere års ligning i 2013 skyldes hovedsakelig at Statkraft fikk tilbakebetalt tidligere års kildeskatt knyttet til utbytte fra E.ON-aksjeposten på 566 millioner kroner. I 2012 var kravet presentert som en betinget eiendel, og ikke innregnet i balansen.

### Betalbar resultatskatt

Beløp i mill. kroner	2013	2012
Beregnet resultatskatt årets resultat	2 910	2 763
Skattevirkning av konsernbidrag	-1 121	-815
Betalbar resultatskatt før utligning mot årets naturressursskatt	1 789	1 948

### Betalbar skatt i balansen

Beløp i mill. kroner	2013	2012	01.01.2012
Naturressursskatt	595	577	575
Betalbar grunnrenteskatt	1 923	1 628	1 409
Resultatskatt som overstiger naturressursskatt	1 195	1 371	1 036
Forskuddsbetalt skatt	-211	-521	-
Skyldig skatt tidligere inntektsår	-	189	390
Betalbar skatt i balansen	3 503	3 246	3 411

### Forskuddsbetalt skatt inkludert i fordringer

Beløp i mill. kroner	2013	2012	01.01.2012
Forskuddsbetalt skatt inkludert i fordringer - se note 27	73	510	-

### Avstemming av norsk nominell skattesats på 28 % mot effektiv skattesats

Beløp i mill. kroner	2013	2012
Resultat før skattekostnad	2 511	8 771
Forventet skattekostnad etter nominell sats 28 %	703	2 456

### Skatteeffekter av

Grunnrenteskatt	2 687	1 613
Satsforskjeller	-759	-392
Endring i skattesats	-152	-299
Resultat tilknyttede selskaper	-308	-244
Skattefrie inntekter	-25	-195
Endringer vedrørende tidligere år	-440	-
Verdireduksjon aksjer i E.ON SE	34	596
Endring nedvurdering av utsatt skattefordel	178	715
Andre permanente forskjeller <sup>1)</sup>	385	-29
Skattekostnad	2 303	4 220
Effektiv skattesats	91,7 %	48,1 %

<sup>1)</sup> Andre permanente forskjeller inneholder hovedsakelig ikke fradragsberettigede renter, merverdiavskrivninger uten skatteeffekt og verdiendringer knyttet til egenkapitalinstrumenter uten skatteeffekt.

**SPESIFIKASJON AV UTSATT SKATT**

Nedenfor er det gitt en spesifikasjon av netto utsatt skatt. I balansen er utsatt skattefordel og utsatt skatt knyttet til ulike skattesubjekter/-regimer presentert hver for seg. Utsatt skattefordel balanseføres i den grad det er sannsynliggjort at den vil bli utnyttet.

Beløp i mill. kroner	01.01.2013	Resultatført i perioden	Ført mot utvidet resultat	Kjøp og salg av selskaper	Konsernbidrag	31.12.2013
Omløpsmidler/kortsiktig gjeld	346	-460	-372	-	1 121	635
Driftsmidler <sup>1)</sup>	6 624	-141	292	-121	-	6 654
Pensjonsforpliktelser	-575	17	-47	-	-	-605
Andre langsiktige poster	2 734	-2 226	242	-	-	750
Fremførbare underskudd/godtgjørelse <sup>1)</sup>	-288	-34	-24	132	-	-215
Utsatt skatt grunnrentebeskatning	1 317	646	-	-	-	1 963
Fremførbar negativ grunnrenteinntekt <sup>2)</sup>	-2 617	259	-	-	-	-2 358
<b>Sum netto utsatt skatt</b>	<b>7 541</b>	<b>-1 940</b>	<b>91</b>	<b>11</b>	<b>1 121</b>	<b>6 824</b>
Herav presentert som utsatt skattefordel – se note 22	1 973					1 291
Herav presentert som utsatt skatt – se note 30	9 514					8 116

Beløp i mill. kroner	01.01.2012	Resultatført i perioden	Ført mot utvidet resultat	Kjøp og salg av selskaper	Konsernbidrag	31.12.2012
Omløpsmidler/kortsiktig gjeld	639	-1 219	111	-	815	346
Driftsmidler <sup>1)</sup>	7 047	-318	-169	64	-	6 624
Pensjonsforpliktelser	-942	-43	410	-	-	-575
Andre langsiktige poster	1 460	1 343	-69	-	-	2 734
Fremførbare underskudd/godtgjørelse <sup>1)</sup>	-210	-78	-	-	-	-288
Utsatt skatt grunnrentebeskatning	1 794	-477	-	-	-	1 317
Fremførbar negativ grunnrenteinntekt <sup>2)</sup>	-3 078	461	-	-	-	-2 617
<b>Sum netto utsatt skatt</b>	<b>6 711</b>	<b>-331</b>	<b>283</b>	<b>64</b>	<b>815</b>	<b>7 541</b>
Herav presentert som utsatt skattefordel – se note 22	2 226					1 973
Herav presentert som utsatt skatt – se note 30	8 938					9 514

<sup>1)</sup> Konsernet har i tillegg ikke balanseførte utsatte skattefordeler. I hovedsak gjelder dette Tyskland hvor utsatte skattefordeler på 1106 millioner ikke er balanseført (926 millioner kroner pr 31.12.12).

<sup>2)</sup> Skattefordel knyttet til fremførbar negativ grunnrenteinntekt som estimeres utnyttet de neste ti årene balanseføres. I beregningen av forventet fremtidig skattemessig overskudd legges normalproduksjon og forventning til prisbanen de neste ti år til grunn. Ikke balanseført utsatt skattefordel knyttet til negativ grunnrenteinntekt til fremføring utgjorde 1653 millioner kroner pr 31.12.2013 (1695 millioner kroner pr 31.12.2012).

**Utsatt skatt ført mot utvidet resultat**

Beløp i mill. kroner	2013	2012
Estimatavvik pensjoner	-49	410
Omregningsdifferanser	480	-254
Sikringsbokføring	-340	126
<b>Sum utsatt skatt ført mot utvidet resultat</b>	<b>91</b>	<b>283</b>

**Note 22** Immaterielle eiendeler

Beløp i mill. kroner	2013	2012
Utsatt skattefordel	1 291	1 973
Goodwill	824	684
Annet <sup>1)</sup>	1 395	585
Sum	3 510	3 242

<sup>1)</sup> Inkluderer rettigheter knyttet til leitakertilpasninger for overførte kraftverk fra Statkraft SF.

Utsatt skattefordel er nærmere omtalt i note 21.

Beløp i mill. kroner	Goodwill	Annet	Sum
<b>2013</b>			
Balanseført verdi per 01.01.	684	585	1 269
Tilgang	48	1 078	1 126
Tilgang ved oppkjøp	-	263	263
Overført til/fra varige driftsmidler	-	-716	-716
Omregningseffekter	116	230	347
Avganger	-	-2	-2
Avskrivninger	-25	-35	-61
Nedskrivninger	-	-8	-8
Balanseført verdi per 31.12.	824	1 395	2 219
Anskaffelseskost per 31.12.	1 340	1 754	3 094
Akkumulerte av- og nedskrivninger per 31.12.	-517	-359	-876
Balanseført verdi per 31.12.	824	1 395	2 219
<b>2012</b>			
Balanseført verdi per 01.01.	711	199	910
Tilgang	-	174	174
Tilgang ved oppkjøp	87	278	365
Kapitaliserte renter	-	22	22
Reklassifisert mellom anleggsklassene	-36	36	-
Overført til/fra varige driftsmidler	-	17	17
Omregningseffekter	-36	-12	-48
Avganger	-10	-11	-21
Avskrivninger	-	-95	-95
Nedskrivninger	-31	-22	-53
Balanseført verdi per 31.12.	684	585	1 269
Anskaffelseskost per 31.12.	1 161	1 124	2 285
Akkumulerte av- og nedskrivninger per 31.12.	-478	-539	-1 016
Balanseført verdi per 31.12.	684	585	1 269
Forventet økonomisk levetid	10-15 år		

**NEDSKRIVNING GOODWILL**

Nedskrivningstest på goodwill er gjennomført i tredje kvartal. Denne testen avdekket ingen vesentlige nedskrivninger i 2013.

**FORSKNING OG UTVIKLING**

Konsernets forsknings- og utviklingsaktiviteter består av aktiviteter knyttet til nye energikilder og videreutvikling av eksisterende anlegg og teknologier. I forskningsaktiviteter knyttet til nye energikilder inngår generelle forskningsprosjekter. Prosjektene har som formål å gi mer viten om teknologi eller annet som kan gi grunnlag for fremtidige aktiviteter/prosjekter.

For å tilegne seg ny kunnskap og utvikle nye metoder innenfor energidisponering og vedlikehold, har konsernet også forsknings- og utviklingsaktiviteter rettet mot eksisterende anlegg/energi-kilder. Forsknings- og utviklingsaktiviteter som er gjennomført i 2013 og 2012 er kostnadsført med henholdsvis omlag 109 millioner kroner og 120 millioner kroner.



## Note 23 Varige driftsmidler

Beløp i mill. kroner	Regulerings- anlegg	Turbiner, genera- torer, mv.	Nett- anlegg	Andeler i kraftverk drevet av andre	Tomt, fjell- rom, bygg, vei, bru og kaianlegg	Anlegg under utførelse	Annet <sup>1)</sup>	Sum
<b>2013</b>								
Balanseført verdi per 01.01.	18 601	21 609	3 459	2 076	28 780	9 624	4 396	88 546
Tilgang	1 152	643	119	35	2 236	7 288	483	11 957
Tilgang ved oppkjøp	-	940	-	-	-648	127	-326	96
Overført mellom anleggsgrupper	126	990	106	-	1 742	-3 256	292	-
Overført fra immaterielle eiendeler	226	4 463	-	2	-3 961	-48	34	716
Avgang	-	-794	-2	-43	-243	-12	33	-1 062
Balanseførte låneutgifter	-	-	-	-	-	210	-	210
Valutaeffekter	491	787	56	-	1 374	437	73	3 219
Avskrivninger	-534	-1 224	-296	-52	-274	-	-382	-2 761
Nedskrivninger	-	-210	-	-	-3	-3	-	-215
Avgang akkumulerte av- og nedskrivninger	-	222	2	-	30	-	310	563
Balanseført verdi per 31.12.	20 062	27 425	3 444	2 023	29 035	14 367	4 912	101 269
Anskaffelseskost per 31.12.	28 068	48 208	8 552	3 197	32 282	14 392	7 983	142 681
Akkumulerte av- og nedskrivninger per 31.12.	-8 006	-20 782	-5 107	-1 175	-3 247	-24	-3 070	-41 412
Balanseført verdi per 31.12.	20 062	27 425	3 444	2 023	29 035	14 367	4 912	101 269

<sup>1)</sup> I posten Annet inngår i hovedsak fjernvarmeanlegg, bygninger, kontor- og datautstyr, elektrotekniske anlegg og kjøretøyer.

Beløp i mill. kroner	Regulerings- anlegg	Turbiner, genera- torer, mv.	Nett- anlegg	Andeler i kraftverk drevet av andre	Tomt, fjell- rom, bygg, vei, bru og kaianlegg	Anlegg under utførelse	Annet	Sum
<b>2012</b>								
Balanseført verdi per 01.01.	19 030	17 692	3 550	2 107	29 215	9 586	4 015	85 195
Tilgang	84	2 590	135	42	318	5 229	509	8 907
Tilgang ved oppkjøp	-	-	-	-	74	285	34	393
Overført mellom anleggsgrupper	123	3 944	70	-2	134	-4 511	243	-
Overført fra immaterielle eiendeler	-	-	1	-	-	-	-17	-16
Avgang	-	-90	-1	-1	-39	-58	-245	-434
Balanseførte låneutgifter	-	-	-	-	-	179	-	179
Valutaeffekter	-123	-290	-13	-	-499	-213	-28	-1 166
Avskrivninger	-513	-947	-283	-71	-304	-	-321	-2 439
Nedskrivninger	-	-1 337	-	-	-133	-874	-1	-2 345
Avgang akkumulerte av- og nedskrivninger	-	47	1	2	14	-	207	271
Balanseført verdi per 31.12.	18 601	21 609	3 459	2 076	28 780	9 624	4 396	88 546
Anskaffelseskost per 31.12.	26 015	37 174	8 137	3 306	32 725	10 979	7 425	125 761
Akkumulerte av- og nedskrivninger per 31.12.	-7 415	-15 562	-4 678	-1 230	-3 946	-1 356	-3 029	-37 216
Balanseført verdi per 31.12.	18 601	21 609	3 459	2 076	28 780	9 624	4 396	88 546

### INVESTERINGER I 2013

Tilgang i 2013 av varige driftsmidler på 11 957 millioner kroner og av immaterielle eiendeler på 1126 millioner kroner, besto av både investeringer i ny kapasitet og vedlikeholdsinvesteringer. Vedlikeholdsinvesteringene utgjorde 1980 millioner kroner (1811 millioner kroner i 2012). Investeringene relaterer seg primært til segmentene Nordisk vannkraft og Industrielt eierskap (Skagerak Energi). Investeringene i ny kapasitet var 11 303 millioner kroner (7327 millioner kroner i 2012). Av dette er 3897 millioner kroner knyttet til overtatte eiendeler fra Statkraft SF. De største prosjektene var de norske vannkraftverkene Svartisen, Eiriksdal/ Makkoren og Nedre Røssåga, gasskraftverket Knapsack II i Tyskland, vannkraftverk i Tyrkia, Panama og Peru, landbasert vindkraft i Sverige og Storbritannia, fjernvarmeanlegg i Norge og Sverige samt småskala vannkraft i Norge.

### NEDSKRIVNINGER 2013

Varige driftsmidler er i 2013 skrevet ned med totalt 215 millioner kroner mot 2345 millioner kroner i 2012.

Nedskrivninger i 2013 gjelder i all hovedsak de norske vindparkene Hitra, Smøla og Kjøllefjord som ble nedskrevet med 190 millioner kroner. Dette som følge av forventning om lavere kraftpriser og høyere eiendomsskatt.

Tall i mill kroner	Balansført verdi	Bruksverdi	Nedskrevet i 2013
Norske vindparker	590	460	190
Andre	-	-	25
Sum nedskrivninger			215

**Vurdering for verdifall** Ved vurdering av verdifall grupperes anleggsmidlene på det laveste nivået der det er mulig å skille ut uavhengige inngående kontantstrømmer (kontantgenererende enheter). Gjennvinnbart beløp av en kontantgenererende enhet kalkuleres basert på hvilken verdi eiendelen vil gi for virksomheten. Gjennvinnbart beløp er det høyeste av virkelig verdi fratrukket salgsutgifter og bruksverdi. Identifikasjon av en eiendels kontantgenererende enhet innebærer bruk av skjønn fra ledelsen i Statkraft.

**Grunnlag for verdifastsettelse** Gjennvinnbart beløp er basert på bruksverdi. Bruksverdi er beregnet ved å estimere diskonterte fremtidige kontantstrømmer. Forventede inntekter er basert på forventninger om fremtidig produksjon og prisbaner.

Øvrige driftskostnader er basert på regnskapsåret 2013 som vurderes som et representativt år. Varige driftsmidler under oppføring inngår i bruksverdi med påløpte kostnader ved årets slutt, samt gjenværende investeringsramme godkjent av Statkrafts ledelse. I kraftverk som er satt i drift inngår forventede vedlikeholdsinvesteringer.

Det er benyttet avkastningskrav før skatt og som gjenspeiler spesifikk risiko for det relevante driftssegmentet.

**Vurdering av anvendte forutsetninger** I beregningene av forventet bruksverdi inngår forutsetninger om fremtidige inntekter og kostnader. De estimerte bruksverdiene er spesielt følsomme for endringer i fremtidige kraftpriser. En reduksjon i kraftprisene på 5% vil redusere forventet bruksverdi med 7% for de norske vindparkene sett under ett.

### BRUKSTID FOR ULIKE DRIFTSMIDLER

Nedenfor følger en nærmere spesifisering av brukstiden for de ulike driftsmidlene. Det er ikke gjort vesentlige endringer i avskrivningsplan fra tidligere:

	Avskrivningstid (år)		Avskrivningstid (år)
Fallrettigheter	evig	Nettanlegg	
Tomter	evig	– transformator	35
Damanlegg		– apparatanlegg, høyspent	35
– fyllingsdammer, betongdammer	75	Bygninger (adm. mv.)	25–50
– øvrige dammer	30	Vindmøller	
Tunnelsystemer	75	– landbaserte	20–22
Maskintekniske installasjoner		– havbaserte	25
– rørgater	40	Øvrige faste anlegg	
– aggregater (turbin, ventil)	40	– varige	20
– øvrige maskintekniske anlegg	15	– mindre varige	10
Fjellrom	75	Diverse løsøre	5
Veier, broer og kaier	75	Kontor- og datautstyr	3
Elektrotekniske anlegg		Inventar og utstyr	5
– transformator/generator	40	Transportmidler	8
– apparatanlegg (høyspent)	35	Anleggsmaskiner	12
– kontrollanlegg	15	Småbåter	10
– driftssentral	15	Gass- og dampgenerator	20–25
– samband	10	Kjølevannsystem	20–25
		Transformatorer gasskraftverk	20–25

## Note 24 Tilknyttede selskaper og felles virksomhet

Informasjon vedrørende Statkrafts vesentlige tilknyttede selskaper gjengis i tabell under. Basert på en helhetsvurdering hvor størrelse og kompleksitet er tatt i betraktning er følgende selskaper gjengitt:

### 2013

Beløp i mill. kroner	BKK	Agder	SN Aboitiz Power – Magat Inc	SN Aboitiz Power – Benguet Inc	Malana Power Company Ltd. <sup>1)</sup>	Desenvix Energias Renováveis S.A	Andre	Sum
Inngående balanse 01.01.	5 323	4 113	1 006	948	899	1 953	1 682	15 924
Resultatandel	333	405	348	270	15	-52	-121	1 200
Merverdiavskrivninger/nedskrivninger	-14	-66	-	-	-	-	-19	-99
Kapitalinnskudd	-	-	-	-	-	-	51	51
Investering/salg	-	-	-	-31	-	-	-136	-167
Utbytte	-399	-284	-165	-179	-	-	-24	-1 051
Omregningseffekter	-	-	-14	-35	-39	-253	321	-20
Føringer mot utvidet resultat	-36	-32	-	15	-	-	216	163
Utgående balanse 31.12.	5 207	4 136	1 175	989	875	1 648	1 970	16 002
Merverdi 31.12.2013	2 225	2 175	419	51	407	-	1 269	6 546
Herav fallrettigheter som ikke avskrives	1 818	333	1 027	-	-	-	1 269	4 447

<sup>1)</sup> I oppstillingen vises tallene for Malana og Allan Duhangan samlet, da disse er klassifisert som en kontantgenererende enhet.

### 2012

Beløp i mill. kroner	BKK	Agder	SN Aboitiz Power – Magat Inc	SN Aboitiz Power – Benguet Inc	Malana Power Company Ltd. <sup>1)</sup>	Desenvix Energias Renováveis S.A	Andre <sup>2)</sup>	Sum
Inngående balanse 01.01.	5 127	3 804	1 337	833	1 474	-	2 505	15 080
Resultatandel	396	474	751	259	13	-36	-368	1 489
Merverdiavskrivninger/nedskrivninger	-14	-66	2	-	-468	-	-72	-618
Kapitalinnskudd	-	-	-	-	-	-	-8	-8
Investering/salg	-	9	-29	-	-	2 382	10	2 372
Utbytte	-399	-297	-1 088	-204	-	-	31	-1 957
Omregningseffekter	-	-	32	64	-120	-393	-334	-748
Føringer mot utvidet resultat	213	189	1	-4	-	-	-82	320
Utgående balanse 31.12.	5 323	4 113	1 006	948	899	1 953	1 682	15 924
Merverdi 31.12.2012	2 240	2 240	384	-	385	-	1 226	6 475
Herav fallrettigheter som ikke avskrives	1 818	333	942	-	-	-	1 142	4 235

<sup>1)</sup> I oppstillingen vises tallene for Malana og Allan Duhangan samlet, da disse er klassifisert som en kontantgenererende enhet. Nedskrivning på 460 millioner kroner grunnet manglende utvikling og utfordringer i driften av strømmettet i India. Dette har medført begrensninger i markedstilgangen.

<sup>2)</sup> Biomassekraftverkene Landsbergen og Emden i Tyskland er nedskrevet med 44 millioner kroner som følge av forverret markedsforhold i hovedsak på grunn av økte priser på trevirke.

### Beskrivelse av virksomheten i vesentlige tilknyttede selskaper og felles virksomhet

Kraftselskapet BKK har sitt hovedkontor i Bergen og sin virksomhet på Vestlandet. Konsernets hovedaktiviteter er produksjon, omsetning og overføring av elektrisk kraft. I tillegg til hovedaktivitetene selges også rådgivnings- og entreprenørtjenester. BKK tilbyr også sine kunder bredbånd, fjernvarme og fellesmåling av energi.

Agder Energi har sitt hovedkontor i Kristiansand og er et selskap innen fornybar energi i Sør-Norge. Konsernets aktiviteter omfatter produksjon, omsetning og overføring av elektrisk kraft, samt andre energirelaterte tjenester.

SN Aboitiz Power er et selskap hjemmehørende i Filippinene hvor SN Power gjennom samarbeid med Aboitiz Equity Ventures eier og driver vannkraftanleggene Magat og Benguet. Selskapets aktiviteter er produksjon, omsetning og overføring av elektrisk kraft. 75 % av selskapets produksjon selges til spotpris i kraftmarkedet, mens 25 % selges gjennom langsiktige kontrakter.

Malana Power Company Ltd er et selskap hjemmehørende i India hvor SN Power gjennom samarbeid med Bhilwhara Group eier og driver vannkraftanlegget Malana. Selskapets aktiviteter er produksjon, omsetning og overføring av elektrisk kraft. Hoveddelen av anleggets produksjon selges som lange kontrakter.

Desenvix Energias Renováveis S.A er et selskap hjemmehørende i Brasil hvor SN Power gjennom samarbeid med Jackson Group og Funcef eier, utvikler og driver vann- og vindkraftproduksjon samt transmisjonslinjer. Produksjonen inkluderer både spotsalg og salg på langsiktige kontrakter. Prosjektutviklingen i selskapet er forsinket med mer enn ett år i henhold til opprinnelig tidsplan. Eierne av Desenvix har forpliktet seg til ytterligere kapitalinnskudd i 2014 for å sikre finansieringen av selskapet.

**Finansiell informasjon for vesentlige tilknyttede selskaper**

Etterfølgende tabell viser oppsummert finansiell informasjon om vesentlige tilknyttede selskaper. Tallene som gjengis gjelder 100% av selskaperenes virksomhet i henhold til IFRS 12.

**2013**

Beløp i mill. kroner	BKK	Agder	SN Aboitiz Power – Magat Inc	SN Aboitiz Power – Benguet Inc	Malana Power Company Ltd.	Desenvix Energias Renováveis S.A
Omløpsmidler	3 125	2 767	737	892	48	148
Anleggsmidler	16 381	13 494	3 171	3 737	1 209	4 399
Kortsiktig gjeld	2 403	4 295	266	530	30	554
Langsiktig gjeld	10 702	7 730	1 817	1 756	246	2 318
Brutto driftsinntekter	3 895	9 890	1 441	1 226	73	639
Resultat etter skatt	687	846	732	571	7	-134
Totalresultat	795	920	732	571	7	-134

**2012**

Beløp i mill. kroner	BKK	Agder	SN Aboitiz Power – Magat Inc	SN Aboitiz Power – Benguet Inc	Malana Power Company Ltd.	Desenvix Energias Renováveis S.A
Omløpsmidler	1 917	2 703	552	571	36	431
Anleggsmidler	15 734	12 706	3 194	3 863	1 233	4 871
Kortsiktig gjeld	3 143	4 697	3	369	307	832
Langsiktig gjeld	8 101	6 769	2 006	1 869	257	2 583
Brutto driftsinntekter	4 178	8 945	1 926	823	102	533
Resultat etter skatt	820	1 044	1 488	526	23	-89
Resultat etter skatt fra avviklet virksomhet	-	145	-	-	-	-
Totalresultat	1 543	1 426	1 488	526	23	-89

**FELLES VIRKSOMHET, FELLES DRIFT OG TILKNYTTETE SELSKAPER**

Aksjer i selskaper klassifisert som felles virksomhet og tilknyttet selskaper er behandlet etter egenkapitalmetoden i konsernregnskapet. Selskaper klassifisert som felles drift er behandlet etter bruttometoden som angitt i IFRS 11.

Navn	Forretningskontor	Eierandel	Stemmeandel
<b>FELLES VIRKSOMHET:</b>			
Andershaw Wind Power Limited	London	50,00 %	50,00 %
Barmoor Wind Power Ltd.	Berwick upon Tweed	50,00 %	50,00 %
Burica Hydropower SA	Panama City	50,00 %	50,00 %
Dugar Hydro Power Ltd	Himachal Pradesh	50,00 %	50,00 %
Hidroeléctrica La Confluencia S.A	Santiago	50,00 %	50,00 %
Hidroeléctrica La Higuera S.A	Santiago	50,00 %	50,00 %
HPC Ammerån AB	Stockholm	50,00 %	50,00 %
HPC Byske AB	Stockholm	50,00 %	50,00 %
HPC Edsox AB	Stockholm	50,00 %	50,00 %
HPC Röan AB	Stockholm	50,00 %	50,00 %
Luster Småkraft AS	Gaupne	50,00 %	50,00 %
Viking Varme AS	Porsgrunn	50,00 %	50,00 %
<b>FELLES DRIFT:</b>			
<b>Selskaper</b>			
Aktieselskabet Tyssefaldene <sup>1)</sup>	Tysedal	60,17 %	60,17 %
Dudgeon Offshore Wind Limited <sup>1)</sup>	London	30,00 %	30,00 %
Forewind Ltd. <sup>1)</sup>	London	25,00 %	25,00 %
Kraftwerksgesellschaft Herdecke, GmbH & Co. KG	Hagen	50,00 %	50,00 %
Länsi-Suomen Voima Oy	Finland	13,20 %	13,20 %
Naturkraft AS	Tysvær	50,00 %	50,00 %
Røldal-Suldal Kraft AS <sup>2)</sup>	Suldal	4,79 %	4,79 %
Scira Offshore Energy Ltd. (Scira)	London	50,00 %	50,00 %
Sira-Kvina Kraftselskap DA <sup>3)</sup>	Sirdal	46,70 %	46,70 %
Statkraft Agder Energi Vind DA <sup>1)</sup>	Kristiansand	62,00 %	62,00 %

## Note 24 fortsettelse

Navn	Forretningskontor	Eierandel	Stemmeandel
<b>Eiendeler</b>			
Aurlandsverkene	Aurland	7,00 %	7,00 %
Følgefonn <sup>4)</sup>	Kvinnherrerad	100,00 %	100,00 %
Grytten	Rauma	88,00 %	88,00 %
Gäddede	Sverige	70,00 %	70,00 %
Harjavalta	Finland	13,20 %	13,20 %
Harrsele	Sverige	50,57 %	50,57 %
Kobbelv	Sørfold	82,50 %	82,50 %
Kraftverkene i Orkla	Rennebu	48,60 %	48,60 %
Leirdøla	Luster	65,00 %	65,00 %
Leiro	Eidfjord	65,00 %	65,00 %
Nordsvorka	Surnadal	50,00 %	50,00 %
Rana <sup>5)</sup>	Rana	35,00 %	35,00 %
Sima	Eidfjord	65,00 %	65,00 %
Solbergfoss <sup>6)</sup>	Askim	33,33 %	33,33 %
Stegaros	Tinn	50,00 %	50,00 %
Svartisen	Meløy	70,00 %	70,00 %
Svorka	Surnadal	50,00 %	50,00 %
Tyssefaldene <sup>7)</sup>	Odda	60,17 %	60,17 %
Vikfalli	Vik	88,00 %	88,00 %
Volgsjöfors	Sverige	73,10 %	73,10 %
Ulla-Førre <sup>8)</sup>	Suldal	73,48 %	73,48 %

### TILKNYTTETE SELSKAPER:

Agder Energi AS (Agder)	Kristiansand	45,50 %	45,50 %
Allain Duhangan Hydro Power Ltd.	New Dehli	43,10 %	43,10 %
Bergenshalvøens Kommunale Kraftselskap AS (BKK)	Bergen	49,90 %	49,90 %
Desenvix Energias Renováveis S.A	Florianapolis	40,65 %	40,65 %
Energi og Miljøkapital AS	Skien	35,00 %	35,00 %
Istad AS	Molde	49,00 %	49,00 %
Kokemäenjoen Säännöstely-yhtiö	Finland	15,20 %	15,20 %
Malana Power Company Ltd.	New Dehli	49,00 %	49,00 %
Manila-Oslo Renewable Enterprise Inc <sup>9)</sup>	Manilla	16,70 %	16,70 %
Nividhu (Pvt) Ltd.	Colombo	30,00 %	30,00 %
Rullestad og Skromme Energi AS	Etne	35,00 %	35,00 %
SN Aboitiz Power – Magat Inc	Manila	40,00 %	40,00 %
SN Aboitiz Power Benguet Inc	Manila	40,00 %	40,00 %
SN Aboitiz Power Cordillera Inc	Manila	40,00 %	40,00 %
SN Aboitiz Power Hydro Inc	Manila	40,00 %	40,00 %
SN Aboitiz Power Nueva Ecija Inc	Manila	40,00 %	40,00 %
SN Aboitiz Power Pangasnan Inc	Manila	40,00 %	40,00 %
SN Aboitiz Power RES Inc	Manila	40,00 %	40,00 %
SN Aboitiz Power Generation Inc	Manila	40,00 %	40,00 %
Stiftelsen Norwegian Electricity Cooperation	Oslo	29,00 %	29,00 %

<sup>1)</sup> Aksjonærvaktalene tilsier felles kontroll.

<sup>2)</sup> Statkraft eier 8,74 % av aksjene i Røldal-Suldal Kraft AS, som igjen eier 54,79 % av Røldal-Suldal anleggene. Statkrafts indirekte eierandel i kraftanleggene er dermed 4,79 %.

<sup>3)</sup> Statkraft samlede eierandel er på 46,7 %, hvorav 14,6 % eies indirekte gjennom Skagerak Energi AS.

<sup>4)</sup> Statkraft samlede eierandel er på 100 %, hvorav 14,94 % eies indirekte gjennom Skagerak Energi AS.

<sup>5)</sup> 65 % av produksjonen i Rana er utleid i 15 år fra 1. januar 2005.

<sup>6)</sup> Statkraft eier 33,3 % av Solbergfoss, men disponerer 35,6 % av produksjonen.

<sup>7)</sup> Statkraft eier 60,17 % av aksjene i AS Tyssefaldene, som igjen eier Håvardsvatn kraftstasjon 100 %. Dessuten disponerer Statkraft 71,4 % av produksjonen i Tysso II kraftverk.

<sup>8)</sup> Statkraft samlede eierandel er på 73,48 %, hvorav 1,49 % eies indirekte gjennom Skagerak Energi AS.

<sup>9)</sup> Selskapet eier 60% av investeringene i Filippinene.

Ingen av selskapene har observerbare markedsverdier i form av børskurs eller lignende.

### UTTAKSRETTIGHETER

Statkraft har uttaksrettigheter i kraftverk som også har andre eiere. Disse rettighetene behandles som felles drift og regnskapsføres med Statkrafts andel av inntekter, kostnader, eiendeler og gjeld. Oversikt over uttaksrettigheter:

Navn	Eierandel
Båtfors	6,64 %
Forsmo	2,20 %
Selfors	10,60 %

## Note 25 Øvrige finansielle anleggsmidler

Beløp i mill. kroner	2013	2012
Vurdert til amortisert kost:		
Lån til tilknyttede selskaper	1 420	1 066
Obligasjoner og øvrige langsiktige fordringer	880	775
Sum vurdert til amortisert kost	2 300	1 841
Tilgjengelig for salg:		
Andre aksjer og andeler	240	8 873
Sum	2 540	10 714

I andre aksjer og andeler i balansen for 2012 inngikk aksjeposten i E.ON SE. Statkraft solgte hele sin eierandel på 83,4 millioner aksjer i løpet av 1. halvår 2013. Salget har resultert i et tap på 120 millioner kroner i 2013. Salget frigjorde 8515 millioner kroner.

Opprinnelig kostpris på aksjene i E.ON SE var 23 125 millioner kroner. Verdiendringen i 2012 var -2146 millioner kroner, hvorav -2128 millioner kroner er tapsført under nedskrivning på finansielle eiendeler, og -18 millioner kroner er ført mot utvidet resultat.

## Note 26 Beholdninger

Beløp i mill. kroner	2013		2012	
	Innregnet verdi	Kostpris	Innregnet verdi	Kostpris
<b>Grønne sertifikater vurdert til netto realiserbar verdi:</b>				
El-sertifikater	603	744	826	653
CO <sub>2</sub> -kvoter	922	967	430	620
Sum	1 525	1 711	1 256	1 273
<b>Vurdert til laveste av kostpris og netto realiserbar verdi:</b>				
Reservedeler	90		101	
Annet	180		231	
Sum varelager vurdert til laveste av kostpris og netto realiserbar verdi	271		332	
Sum	1 796		1 588	

## Note 27 Fordringer

Beløp i mill. kroner	2013	2012
Kundefordringer	6 835	7 106
Periodiserte inntekter mv	1 055	976
Kortsiktige lån til tilknyttede selskaper	48	137
Forskuddsbetalt skatt	73	510
Fordringer knyttet til kontantsikkerhet	1 009	291
Andre fordringer	549	584
Sum	9 568	9 604
Herav rentebærende	1 056	428

Se note 29 for mer informasjon.

### Forfallsanalyse av fordringer

2013	Fordringer, forfalt med				Sum
	Ikke forfalt	Mindre enn 90 dager	Mer enn 90 dager	Fordringer, forfalt og nedskrevet	
Beløp i mill. kroner					
Kundefordringer	6 392	364	113	-33	6 835
Andre fordringer	2 717	15	1	-	2 733
Sum	9 109	379	113	-33	9 568

Tapsført i året ..... 4

2012	Fordringer, forfalt med				Sum
	Ikke forfalt	Mindre enn 90 dager	Mer enn 90 dager	Fordringer, forfalt og nedskrevet	
Beløp i mill. kroner					
Kundefordringer	6 289	733	109	-25	7 106
Andre fordringer	2 498	-	-	-	2 498
Sum	8 787	733	109	-25	9 604

Tapsført i året ..... 3

## Note 28 Derivater

### Energiderivater - nettoposisjon

Beløp i mill. kroner	2013	2012
Langsiktige kontrakter	-280	-1 829
Trading og Origination (ekskl. markedsadgang Tyskland og Storbritannia)	394	354
Nordisk og kontinental forvaltningsportefølje <sup>1)</sup>	696	113
Energikjøpskontrakter	1 164	-252
Andre kontrakter og eliminerings	-195	241
Sum	1 779	-1 373

Av dette er følgende:

- Anleggsmidler	2 733	2 206
- Omløpsmidler	4 945	4 471
- Langsiktig gjeld	-2 177	-3 863
- Kortsiktig gjeld	-3 723	-4 187
Sum	1 779	-1 373

### Valuta- og rentederivater - nettoposisjon

Beløp i mill. kroner	2013	2012
Rentebytteavtaler	-253	-289
Valutaterminkontrakter	-1 114	1 716
Rente- og valutabytteavtaler	339	-3
Sum	-1 028	1 424

Av dette er følgende:

- Anleggsmidler	2 561	3 192
- Omløpsmidler	614	525
- Langsiktig gjeld	-3 537	-2 176
- Kortsiktig gjeld	-667	-117
Sum	-1 028	1 424

Beløp i mill. kroner	2013	2012
Energiderivater	1 779	-1 373
Valuta- og rentederivater	-1 028	1 424
Sum	751	51

Av dette er følgende:

- Anleggsmidler	5 295	5 397
- Omløpsmidler	5 559	4 996
- Langsiktig gjeld	-5 713	-6 038
- Kortsiktig gjeld	-4 389	-4 303
Sum	751	51

<sup>1)</sup> Nordisk forvaltningsportefølje inneholder Nord Poolkontrakter med negativ verdi som gjøres opp mot Nord Poolkontrakter som inngår i Trading og Origination. Disse kontraktstypene inngår i en felles vurderingsenhet.

## Note 29 Bankinnskudd, kontanter og lignende

Beløp i mill. kroner	2013	2012
Kontanter og bankinnskudd	6 128	4 685
Pengemarkedsfond, sertifikater, gjeldsbrev, obligasjoner	1 557	755
Sum	7 685	5 440

### Bokført verdi av eiendeler som er stilt som garanti for forpliktelser

Av likvide midler er følgende beløp stilt som sikkerhet til motpart:

Beløp i mill. kroner	2013	2012
Depotkonti i forbindelse med kraftomsetning på kraftbørs	35	67
Andre bundne bankinnskudd <sup>1)</sup>	12	232
Sum	47	299

<sup>1)</sup> Andre bundne bankinnskudd knytter seg til «back to back» lån i datterselskaper, hvor bankinnskudd er stilt som sikkerhet. Se note 34.

### Kontantsikkerhet

Kontantsikkerhet er innbetalinger til/fra motparter som sikkerhet for netto urealiserte gevinster og tap som Statkraft har på rentebytteavtaler, kombinerte rente- og valutabytteavtaler samt valutaterminer. Tabellen under viser netto innbetalinger per årsslutt fra motpart, som på senere tidspunkt vil bli betalt tilbake. Se note 27 og 31.

Beløp i mill. kroner	2013	2012
Kontantsikkerhet for finansielle derivater	-252	2 666

## Note 30 Avsetning for forpliktelser

Beløp i mill. kroner	2013	2012
Utsatt skatt	8 116	9 514
Pensjonsforpliktelser	2 252	2 100
Andre avsetninger for forpliktelser	9 048	8 421
Sum avsetninger for forpliktelser	19 416	20 035

Pensjonsforpliktelser er nærmere omtalt i note 16, mens utsatt skatt er omtalt i note 21. I andre avsetninger for forpliktelser inngår forpliktelse knyttet til egenkapitalinstrumenter.

## Note 31 Rentebærende gjeld

Beløp i mill. kroner	2013	2012
<b>Rentebærende kortsiktig gjeld</b>		
Sertifikatgjeld	-	700
Første års avdrag på langsiktig gjeld	3 624	3 313
Gjeld knyttet til kontantsikkerhet	938	2 957
Kassekreditt	-	96
Gjeld til Statkraft SF	2 427	-
Andre kortsiktig lån	24	42
Sum rentebærende kortsiktig gjeld	7 013	7 108
<b>Rentebærende langsiktig gjeld</b>		
Gjeld til Statkraft SF	400	400
Obligasjonslån i det norske markedet	8 936	12 919
Øvrige lån i utenlandske markeder	19 601	17 267
Eksterne lån i datterselskaper og andre lån	4 428	2 931
Sum rentebærende langsiktig gjeld	33 364	33 517
Sum rentebærende gjeld	40 377	40 625

Konsernets netto nedbetaling av gjeld i 2013 utgjorde 3849 millioner kroner. Andre endringer forklares i hovedsak av salg av E.ON-aksjer som har medført nedbetaling av gjeld, endringer i kontantsikkerhet på 2019 millioner kroner, samt endringer i valutakurs på lån i utenlandsk valuta. Gjeld til Statkraft SF på 2427 millioner kroner er uoppgjort konsernbidrag. For nærmere detaljer, se note 6-11.

## Note 32 Annen rentefri kortsiktig gjeld

Beløp i mill. kroner	2013	2012
Leverandørgjeld	693	1 450
Skyldig offentlige avgifter	1 963	1 896
Gjeld til Statkraft SF	3	1 323
Øvrig rentefri gjeld <sup>1)</sup>	6 522	4 640
Sum	9 181	9 309

<sup>1)</sup> Av øvrig rentefri gjeld er 4597 millioner kroner påløpt, ikke forfalt rentefri gjeld i 2013. I 2012 var denne 3315 millioner kroner.

## Note 33 Betingede utfall, tvistesaker m.m

### MER-/MINDREINNTTEKT

I den monopolregulerte nettvirksomheten kan det oppstå forskjeller mellom inntektsrammen bestemt av NVE og hva som faktisk utfaktureres i nettleie. Dersom fakturert beløp er lavere enn inntektsrammen, oppstår det merinntekt, og dersom fakturert beløp er høyere, oppstår det mindreinntekt. Mer-/mindreinntekt vil utlignes over tid i tråd med at faktisk fakturering justeres.

Inntektsføringen i regnskapet baseres på faktisk fakturering. Akkumulert mer-/mindreinntekt som vist i tabellen under regnskapsføres i fremtidige perioder.

### Mer-/mindreinntekt nettvirksomhet, utgående balanse

Beløp i mill. kroner	2013	2012
Akkumulert merinntekt overført til senere år	264	405
Akkumulert mindreinntekt overført til senere år	-22	-22
Netto mer-/mindreinntekt	243	383

### TVISTESAKER

Statkraft har omfattende virksomhet og vil som et resultat av dette til enhver tid være involvert i større eller mindre tvistesaker. Det er ved regnskapsavleggelsen ingen tvistesaker som vil kunne påvirke Statkrafts resultat eller likviditet i vesentlig grad.



## Note 34 Pantstillelser, garantiansvar og forpliktelser

### PANTSTILLELSER

Fylkeskommuner og offentlig eide energiselskaper er i visse tilfeller gitt rett til å disponere en andel av kraftproduksjonen i kraftverk som tilhører Statkraft mot å dekke en andel av byggekostnadene. Fylkeskommunene/selskapene har fått anledning til å stille pant i kraftverket for å finansiere slike rettigheter. Pantegjeld som fylkeskommunene har tatt opp under denne ordningen, utgjør til sammen 1065 millioner

kroner. I tillegg har andre datterselskaper pantstillelser på til sammen 1480 millioner kroner. Balanseført verdi i Statkraft Energi AS av pantsatte eiendeler utgjør 5355 millioner kroner per 31. desember 2013, og tilsvarende 5023 millioner kroner i andre datterselskaper, hovedsakelig SN Power. Fjordkraft har tilgjengelig kassekreditt på 1200 millioner kroner som kan pantsettes inntil 600 millioner kroner i kundefordringer. Per 31. desember 2013 var det ikke trukket på kassekreditten.

### GARANTIANSVAR

Konsernet har følgende garantier som ikke er balanseført:

Beløp i mill. kroner	2013	2012
Morselskapsgarantier <sup>1)</sup>	15 392	14 292
Øvrige	2 374	1 194
<b>Sum garantier i Statkraft AS</b>	<b>17 766</b>	<b>15 486</b>

<sup>1)</sup> Hvorav de vesentligste garantiene er knyttet til energihandel med 8939 millioner kroner og forpliktelser ovenfor leverandører med 4780 millioner kroner.

Morselskapsgarantier	1 080	1 710
Garantier på NASDAQ OMX Stockholm AB og andre kraftbørser	1 212	1 647
Øvrige	1 168	879
<b>Sum garantier i datterselskaper</b>	<b>3 460</b>	<b>4 236</b>
<b>Sum garantier</b>	<b>21 226</b>	<b>19 722</b>

### KONTRAKTSFORPLIKTELSE

Statkraftkonsernet har følgende forpliktelser som ikke er balanseført:

- Langsiktige avtaler om kjøp av CO<sub>2</sub>-kvoter.
- Avtaler om kjøp av gass i størrelsesorden 43,4 TWh i periode frem til 2017.
- Forpliktelse vedrørende finansiell kraftutvekslingsavtale i størrelsesorden 407 millioner kroner.
- Konesjonsavtale om utvikling, bygging og drift av tre vannkraftverk som innebærer et ansvar estimert til å være i størrelsesorden 707 millioner euro.
- Det er foretatt investeringsbeslutning på flere småskala vannkraftverk hvor konsernet er pliktig å investere i disse. Investeringene har en ramme på 256 millioner kroner.
- SN Power vedtok i september 2010 å bygge vannkraftverket Cheves i Peru. Kraftverket vil få en installert effekt på 173 MW og en forventet årlig produksjon på 866 GWh. Investeringen har en ramme på 584 millioner US dollar, hvorav 159 millioner US dollar er gjenstående per desember 2013. I tillegg er det gitt morselskapsgarantier for ferdigstillelse på 278 millioner US dollar hvorav 113 millioner US dollar er utestående.
- SN Power vedtok i oktober 2011 å bygge vannkraftverket Bajo Frio i Panama. Kraftverket vil få en installert effekt på 58 MW og en forventet årlig produksjon på 260 GWh. Investeringen har en ramme på 234 millioner US dollar (100 %), hvorav 88 millioner US dollar er gjenstående per desember 2013. I tillegg er det gitt morselskapsgarantier, hvor SN Power dekker 7 millioner US dollar.

### KONSESJONSKRAFTKONTRAKTER

Konsernet innregner konesjonskraft som normalt kjøp og salg i henhold til fastsatt konesjonskraftpris ved levering, uavhengig av om oppgjøret skjer ved fysisk levering eller finansielt oppgjør. Normalt er konesjonskraftkontrakter evigvarende. Partene kan imidlertid avtale finansielt oppgjør for en periode.

I 2013 er flere konesjonskraftkontrakter endret fra finansielt oppgjør til fysisk leveranser. Ved utgangen av 2013 utgjorde konesjonskraftkontrakter med finansielt oppgjør et årlig volum i størrelsesorden 86 GWh og gjennomsnittsprisen var 11 øre per kWh. Estimert virkelig verdi per 31. desember 2013 for gjenværende kontrakter med finansielt oppgjør er negativ med om lag 423 millioner kroner.

## Note 35 Leieavtaler

Totalsummen av framtidig minsteleie i henhold til uoppsigelige operasjonelle leieavtaler for hver av de følgende periodene er:

Beløp i mill. kroner	Innen 1 år etter periodens slutt	Mellom 1 og 5 år etter periodens slutt	Mer enn 5 år etter periodens slutt	Sum
Husleieavtaler	127	574	1 271	1 973
Kjøretøy	7	17	17	41
Øvrige leieavtaler	2	5	46	52
Sum	136	595	1 334	2 065

Leiebeløp knyttet til leieavtaler kostnadsført i perioden og spesifisert på følgende måte:

Beløp i mill. kroner	Minsteleie	Variabel leie	Fremleiebetalinger
Husleieavtaler	81	-	-
Kjøretøy	11	-	-
Øvrige leieavtaler	12	3	-
Sum	105	3	-

Statkraft etablerte i 2012 en ny forretningsaktivitet hvor man tilbyr markedsadgang til små produsenter av fornybar energi. Noen av disse aktivitetene er definert som leieavtaler med variabel betaling av leie, og er presentert som energikjøp, se note 12 og 14. Leieavtalene har en varighet fra 1 til 17 år og betalt leie for 2013 er på 1200 millioner kroner.

Selskapet har inngått en avtale om salg- og tilbakeleie av transmisjonsanlegg for en havbasert vindpark. Leieavtalen vurderes som en finansiell leieavtale og medfører innregning av tilhørende eiendel og forpliktelse. Per 31.12.2013 er bokført verdi av eiendelen 672 millioner kroner og forpliktelsen vurdert til 729 millioner kroner.

Totalsummen av fremtidig minsteleie i henhold til uoppsigelige finansielle leieavtaler for hver av de følgende periodene er:

Beløp i mill. kroner	Innen 1 år etter periodens slutt	Mellom 1 og 5 år etter periodens slutt	Mer enn 5 år etter periodens slutt	Sum
Avtale om transmisjonsanlegg	65	327	883	1 275

Nåverdien av fremtidig minsteleie i henhold til uoppsigelige finansielle leieavtaler for hver av de følgende periodene er:

Beløp i mill. kroner	Innen 1 år etter periodens slutt	Mellom 1 og 5 år etter periodens slutt	Mer enn 5 år etter periodens slutt	Sum
Avtale om transmisjonsanlegg	63	265	400	729

Av den fremtidige minsteleien er 63 millioner kroner klassifisert som kortsiktig gjeld og 665 millioner kroner som langsiktig gjeld.

## Note 36 Honorar til ekstern revisor

Deloitte AS er revisor for konsernet Statkraft, og reviderer alle revisjonspliktige datterselskaper.

Totale honorarer (ekklusiv merverdiavgift) til konsernrevisor for revisjon og øvrige tjenester utgjør som følger:

Beløp i tusen kroner	2013	2012
Lovpålagt revisjon	14 798	15 243
Andre attestasjonstjenester	1 301	711
Skatterådgivning	2 460	1 660
Øvrige tjenester <sup>1)</sup>	3 434	1 855
Sum	21 993	19 469

<sup>1)</sup> Honorar for øvrige tjenester i 2013 inkluderer hovedsaklig kontrollhandlinger knyttet til omstrukturering av SN Power, samt attestasjon av rapport for samfunnsansvar.

## Note 37 Ytelser til ledende ansatte og styret

Statkraft er organisert i resultatenheter og i støtteenheter. Lederne for disse rapporterer til konsernledelsen som består av konserndirektører og konsernsjef.

### Lønn og andre ytelser til ledende ansatte

Beløp i hele kroner	Lønn	Bonus <sup>1)</sup>	Naturalytelser	Lønn og andre ytelser
Christian Rynning-Tønnesen, konsernsjef	4 492 131	-	161 029	4 653 160
Jens B. Staff, konserndirektør	2 281 779	425 000	187 541	2 894 320
Jon Brandsar, konserndirektør	2 277 475	400 000	134 675	2 812 150
Steinar Bysveen, konserndirektør	2 419 926	300 000	186 931	2 906 857
Hilde Bakken, konserndirektør	2 228 561	355 000	187 508	2 771 069
Asbjørn Grundt, konserndirektør	2 617 761	405 000	180 534	3 203 295
Øistein Andresen, konserndirektør	2 364 335	200 000	165 485	2 729 820

<sup>1)</sup> Bonus er opptjent i 2012, men utbetalt i 2013.

Konsernledelsen har ikke mottatt godtgjørelser eller økonomiske fordeler fra andre foretak i samme konsern enn det som er vist over. Det er ikke gitt tilleggsgodtgjørelse for spesielle tjenester utenfor de normale funksjoner for en leder. For 2013 var total lønn og andre ytelser til ledende ansatte 21 970 671 kroner.

### Godtgjørelse til styret, revisjons- og kompensasjonsutvalg samt deltakelse på styremøter

Beløp i hele kroner	Styregodtgjørelse	Revisjonsutvalg	Kompensasjonsutvalg	Deltakelse på styremøter
Olav Fjell, styreleder	445 750	-	45 900	9
Ellen Stensrud, nestleder	313 150	-	-	6
Halvor Stenstadvold, styremedlem	258 100	85 700	-	9
Berit J. Rødseth, styremedlem	258 100	62 200	-	7
Inge Ryan, styremedlem <sup>1)</sup>	126 500	30 500	-	5
Silvija Seres, styremedlem	258 100	-	28 550	9
Erik Haugane <sup>1)</sup>	131 600	31 700	-	4
Odd Vanvik, ansattevalgt styremedlem	258 100	-	28 550	8
Thorbjørn Holøs, ansattevalgt styremedlem	258 100	62 200	-	8
Lena Halvari, ansattevalgt styremedlem	258 100	-	-	9

<sup>1)</sup> Inge Ryan gikk ut av styret den 27. juni 2013, hvorpå Erik Haugane ble valgt inn den samme dato.

Styret har ikke avtaler om annet vederlag enn styrehonorar og vederlag for deltakelse i utvalgsarbeid, og det er heller ikke gitt lån eller stilt sikkerhet til fordel for medlemmer av styret. For 2013 var total godtgjørelse til styret, revisjonsutvalg og kompensasjonsutvalg henholdsvis 2 565 600 kroner, 272 300 kroner og 103 000 kroner.

### Kostnadsført pensjon til ledende ansatte

Beløp i hele kroner	Pensjoner <sup>1)</sup>
Christian Rynning-Tønnesen, konsernsjef	2 307 450
Jens B. Staff, konserndirektør	872 625
Jon Brandsar, konserndirektør	1 100 042
Steinar Bysveen, konserndirektør	890 454
Hilde Bakken, konserndirektør	927 059
Asbjørn Grundt, konserndirektør	1 081 478
Øistein Andresen, konserndirektør	860 318

<sup>1)</sup> Årets regnskapsmessige kostnad for pensjonsordning som gjenspeiler perioden som den enkelte har fungert i stilling som ledende ansatt.

For 2013 var total pensjonsavsetning til ledende ansatte 8 039 426 kroner.

## Note 37 fortsettelse

### STYRETS ERKLÆRING OM LEDERLØNN OG ANNEN GODTGJØRELSE TIL LEDENDE ANSATTE – 2013

Styret vil bidra til en moderat, men konkurransedyktig utvikling av ledergodtgjøringene i Statkraft. Prinsipper og retningslinjer for lederlønn og annen godtgjørelse til ledende ansatte er utformet i henhold til dette.

Statkraft har en policy på å ha konkurransedyktige betingelser, men ikke være lønnsledende.

Ved fastsettelse av lønn og annen godtgjøring i Statkraft benyttes et eksternt stillingsvurderingssystem som rangerer stillingene etter en anerkjent og utbredt metodikk. Det foretas årlig en undersøkelse av hvordan tilsvarende rangerte stillinger i det norske arbeidsmarkedet er avlønnet. Denne informasjonen sammen med intern belønningspraksis i Statkraft danner grunnlaget for fastsettelse av godtgjøring.

#### Organisering

Styret i Statkraft har etablert et særskilt kompensasjonsutvalg.

Mandatet til utvalget er:

- En gang per år å forberede styrebehandling av lønn og vilkår for konsernsjef.
- Forberede behandling i styret av Styrets erklæring om lederlønn og annen godtgjørelse til ledende ansatte.
- Forberede behandling i styret av prinsipielle spørsmål knyttet til lønnsnivå, bonussystemer, pensjonsvilkår, ansettelsesavtaler og lignende for ledere i Statkraft.
- Behandle særlige spørsmål knyttet til kompensasjon for ansatte i Statkraftkonsernet i den utstrekning utvalget finner at disse berører forhold av særlig betydning for konsernets eksterne profil, og konkurranseevne, og dets attraktivitet som arbeidsgiver.
- Konsernsjef skal konsultere styrets kompensasjonsutvalg med sin innstilling for lønnsregulering av konserndirektører og konsernrevisor før endelig beslutning.

#### Redegjørelse for lederlønnspolitikken

Konsernsjefen godtgjøres med fastlønn, og konserndirektørene godtgjøres med fastlønn og variabel lønn.

**Fastlønn** Fastlønn fastsettes etter en stillings- og markedsvurdering – vurdert opp mot Statkrafts policy om å tilby konkurransedyktige betingelser, men ikke være lønnsledende. Ved den årlige reguleringen vektlegges også gjennomsnittlig lønnsvekst for øvrige ansatte i konsernet.

**Variabel lønn** I tillegg til fastlønn har konsernet en bonusordning for konserndirektørene. De årlige bonusavtalene har en maksimal utbetaling på kroner 500 000 per person. De avtalte målene er finansielle, operasjonelle og individuelle.

**Andre variable elementer** Ytterligere variable elementer inkluderer ordninger med firmabil, aviser, mobiltelefon og dekning av bredbåndskommunikasjon i samsvar med etablerte standarder.

**Pensjonsordninger** Statkraft har for heleide norske virksomheter sin pensjonsordning i Statens Pensjonskasse.

Konsernsjef Christian Rynning-Tønnesen, har en pensjonsalder på 67 år med en pensjonsytelse på 66 % av årslønnen forutsatt full opptjeningstid på 30 år. De øvrige konserndirektørene har pensjonsalder fra tidligst 65 år, med en pensjonsytelse på 66 % av årslønnen basert på 30 års opptjening.

I 2003 etablerte Statkraft i en pensjonsordning over driften for inntekt over 12G. Ordningen omfattet alle ansatte med lønn over 12G – inkludert konsernsjef og konserndirektører. Denne ordningen ble i 2012 lukket for nye ansatte. Det er ikke etablert ny alderspensjonsordning for lønn over 12G, men det er etablert et system med tilleggslønn som kan benyttes til supplerende, privat pensjonssparing. Tilleggslønnen er satt til 18 % av ordinær lønn over 12G. Det er også etablert en kollektiv uføredekning knyttet til lønn over 12G.

**Stillingsendringsavtaler** Konsernsjef og enkelte av konserndirektørene har avtale om stillingsendring etter fylte 62 år. Dette er avtaler om at det på et hvert tidspunkt etter at den ansatte har fylt 62 år foreligger en gjensidig rett for den ansatte eller selskapet til å be om, eller bli bedt om, å fratre direktørstillingen uten nærmere begrunnelse. Gjør en av partene denne retten gjeldende, skal den ansatte tilbys en annen stilling med en lønn på 75 % av direktørlønnen – og en arbeidstid på inntil 50 % frem til avtalt pensjonsalder.

Lederlønnspolitikken er i dag endret og ordningen er lukket for nye ansatte.

**Etterlønnordninger** Gjensidig oppsigelsestid for konsernsjef er avtalt til 6 måneder. For konserndirektørene er det en gjensidig oppsigelsestid på 3 måneder, og ved mer enn 2 års ansettelsestid er arbeidsgivers oppsigelsestid 6 måneder.

For konsernsjef og enkelte av konserndirektørene er det avtalt en særskilt etterlønn ved oppsigelse fra arbeidsgiver med kortere frist enn de ovennevnte. I avtalen fraskriver den ansatte seg rettighetene i arbeidsmiljølovens bestemmelser om oppsigelsesvern. Dersom arbeidsgiver benytter denne oppsigelsesadgangen, har den ansatte rett på et sluttvederlag på inntil 12 månedslønner utover avtalt oppsigelsestid. Beløpet skal utbetales månedlig. Sluttvederlaget skal reduseres etter fastsatte regler dersom arbeidstaker oppebærer annen inntekt innenfor utbetalingsperioden. Disse avtalene er inngått i henhold til Retningslinjer for ansettelsesvilkår for ledere i heleide statlige foretak og selskaper av 28. juni 2004.

Lederlønnspolitikken er også endret og ordningen er lukket for nye ansatte.

**Vilkår konsernsjef** Fastlønn til konsernsjef for 2014 er 4 630 000 kroner, med øvrige vilkår slik det fremgår av denne erklæringen.

## Note 38 Nærstående parter

Alle datterselskaper, tilknyttede selskaper og felles virksomhet som angitt i note 24 og note 39 er nærstående parter av Statkraft. Mellomværender og transaksjoner mellom konsoliderte selskaper elimineres i Statkrafts konsernregnskap og vises ikke i denne note.

Tabellen nedenfor viser transaksjoner og mellomværender med nærstående parter klassifisert som tilknyttede selskaper eller felles virksomhet og som ikke er eliminert i konsernregnskapet.

Personer som angitt i note 37 inngår i konsernets ledelse eller styre og er også nærstående parter av Statkraft.

Beløp i mill. kroner	2013	2012
Inntekter	326	391
Kostnader	487	851
Fordringer ved periodens slutt	1 659	5 507
Gjeld ved periodens slutt	409	597

### Vesentlige transaksjoner med eier og selskaper kontrollert av eier

Aksjene i Statkraft AS eies i sin helhet av Statkraft SF som er et 100 % eiet selskap av den norske stat.

Beløp i mill. kroner	2013	2012
<b>I brutto driftsinntekter inngår:</b>		
Konsesjonskraft til myndighetsbestemte priser	341	307
<b>I netto driftsinntekter inngår:</b>		
Energikjøp fra Statoil	812	857
Overføringskostnader til Statnett	939	996
<b>I driftskostnader inngår:</b>		
Eiendomsskatt og konsesjonsavgift til norske myndigheter	1 222	1 095
<b>I skattekostnader inngår:</b>		
Betalbar skatt til norske myndigheter etter effekt av konsernbidrag	3 272	2 975
Foreslått utbytte fra Statkraft AS til morselskapet Statkraft SF	-	4 000

Energikjøpet fra Statoil vist ovenfor omfatter kjøp av gass som enten benyttes i konsernets produksjon av elektrisitet eller som videreselges i markedet. Volum og pris er basert på langsiktige kontrakter fremforhandlet på markedsmessige betingelser. Overføringskostnader til Statnett omfatter hovedsakelig nettleie. Prisene i dette markedet fastsettes av Norges vassdrags- og energidirektorat. Øvrige transaksjoner med nærstående parter skjer på markedsmessige vilkår.

Statkraft har også transaksjoner og mellomværender med andre foretak som er kontrollert av den norske stat, men hvor størrelsen på disse verken enkeltvis eller samlet er av vesentlig betydning for Statkrafts regnskaper.

De utleide kraftverkene Sauda I-IV, Svelgen I og II samt Tysso II ble 1. april 2013 overført fra Statkraft SF til Statkraft AS og videre til Statkraft Energi AS. Transaksjonen er ført til virkelig verdi, og netto tilførte eiendeler utgjør 3442 millioner kroner, hvorav 624 millioner kroner er rapportert som kapitalinnskudd og 2817 millioner kroner er rapportert som annen innskutt egenkapital.

## Note 39 Konsoliderte selskaper

### Aksjer i konsoliderte datterselskaper

Navn	Forretnings- kontor	Land	Morselskap	Eier- og stemmeandel
<b>Aksjer i datterselskaper</b>				
Hitra Vind AS	Oslo	Norge	Statkraft AS	100,00 %
Kjøllefjord Vind AS	Oslo	Norge	Statkraft AS	100,00 %
Renewable Energies and Photovoltaics Spania S.L.	Malaga	Spania	Statkraft AS	70,00 %
Smøla Vind 2 AS	Oslo	Norge	Statkraft AS	100,00 %
Småkraft AS <sup>1)</sup>	Bergen	Norge	Statkraft AS	40,00 %
Statkraft Albania Shpk.	Tirana	Albania	Statkraft AS	100,00 %
Statkraft Asset Holding AS	Oslo	Norge	Statkraft AS	100,00 %
Statkraft Carbon Invest AS	Oslo	Norge	Statkraft AS	100,00 %
Statkraft Elektrik Enerjisi Toptan Satış Ltd. Şirketi	Istanbul	Tyrkia	Statkraft AS	100,00 %
Statkraft Enerji AS	Oslo	Norge	Statkraft AS	100,00 %
Statkraft Enerji A.S.	Istanbul	Tyrkia	Statkraft AS	100,00 %
Statkraft Financial Energy AB	Stockholm	Sverige	Statkraft AS	100,00 %
Statkraft Forsikring AS	Oslo	Norge	Statkraft AS	100,00 %
Statkraft France SAS	Lyon	Frankrike	Statkraft AS	100,00 %
Statkraft Germany GmbH	Düsseldorf	Tyskland	Statkraft AS	100,00 %
Statkraft Industrial Holding AS	Oslo	Norge	Statkraft AS	100,00 %
Statkraft Norfund Power Invest AS	Oslo	Norge	Statkraft AS	60,00 %
Statkraft Suomi Oy	Kotka	Finland	Statkraft AS	100,00 %
Statkraft Sverige AB	Stockholm	Sverige	Statkraft AS	100,00 %
Statkraft Treasury Centre GBP SA	Brüssel	Belgia	Statkraft AS	100,00 %
Statkraft Treasury Centre NOK SA	Brüssel	Belgia	Statkraft AS	100,00 %
Statkraft Treasury Centre SA	Brüssel	Belgia	Statkraft AS	100,00 %
Statkraft Treasury Centre SEK SA	Brüssel	Belgia	Statkraft AS	100,00 %
Statkraft UK Ltd.	London	Storbritania	Statkraft AS	100,00 %
Statkraft Vind AB	Stockholm	Sverige	Statkraft AS	100,00 %
Statkraft Värme AB	Kungsbacka	Sverige	Statkraft AS	100,00 %
Statkraft Western Balkans d.o.o.	Beograd	Serbia	Statkraft AS	100,00 %
Södra Statkraft Vindkraft Utveckling AB	Stockholm	Sverige	Statkraft AS	90,10 %
<b>Statkraft Energi AS</b>				
Aursjøvegen AS	Sunnalsøra	Norge	Statkraft Energi AS	33,00 %
Baltic Cable AB	Malmø	Sverige	Statkraft Energi AS	100,00 %
Statkraft Varme AS	Oslo	Norge	Statkraft Energi AS	100,00 %
<b>Statkraft Enerji A.S.</b>				
Anadolu Elektrik A.S.	Istanbul	Tyrkia	Statkraft Enerji A.S.	100,00 %
Çakıt Enerji A.S.	Istanbul	Tyrkia	Statkraft Enerji A.S.	100,00 %
Çetin Enerji A.S.	Istanbul	Tyrkia	Statkraft Enerji A.S.	100,00 %
Kargı Kızılırmak Enerji A.S.	Istanbul	Tyrkia	Statkraft Enerji A.S.	100,00 %
<b>Statkraft Energy Ltd.</b>				
Rheidol 2008 Trustees Ltd.	London	Storbritania	Statkraft Energy Ltd.	100,00 %
<b>Statkraft France SAS</b>				
Plaine de l'Ain Power SAS	Lyon	Frankrike	Statkraft France SAS	100,00 %
<b>Statkraft Germany GmbH</b>				
Statkraft Markets GmbH	Düsseldorf	Tyskland	Statkraft Germany GmbH	100,00 %
<b>Knapsack Power GmbH &amp; Co KG</b>				
Knapsack Power Verwaltungs GmbH	Düsseldorf	Tyskland	Knapsack Power GmbH & Co KG	100,00 %
<b>Statkraft Holding Knapsack GmbH</b>				
Knapsack Power GmbH & Co KG	Düsseldorf	Tyskland	Statkraft Holding Knapsack GmbH	100,00 %

## Note 39 fortsettelse

Navn	Forretnings- kontor	Land	Morselskap	Eier- og stemmeandel
<b>Statkraft Markets GmbH</b>				
Statkraft Holding Herdecke GmbH	Düsseldorf	Tyskland	Statkraft Markets GmbH	100,00 %
Statkraft Holding Knapsack GmbH	Düsseldorf	Tyskland	Statkraft Markets GmbH	100,00 %
Statkraft Markets BV	Amsterdam	Nederland	Statkraft Markets GmbH	100,00 %
Statkraft Markets Financial Services GmbH	Düsseldorf	Tyskland	Statkraft Markets GmbH	100,00 %
Statkraft Romania SRL	Bucuresti	Romania	Statkraft Markets GmbH	100,00 %
Statkraft South East Europe EOOD	Sofia	Bulgaria	Statkraft Markets GmbH	100,00 %
Statkraft Trading GmbH	Düsseldorf	Tyskland	Statkraft Markets GmbH	100,00 %
<b>Statkraft Markets BV</b>				
Devoll Hydropower Sh.A.	Tirana	Albania	Statkraft Markets BV	100,00 %
<b>Statkraft Industrial Holding AS</b>				
Skagerak Energi AS	Porsgrunn	Norge	Statkraft Industrial Holding AS	66,62 %
Fjordkraft AS <sup>2)</sup>	Oslo	Norge	Statkraft Industrial Holding AS	3,15 %
<b>Fjordkraft AS</b>				
Trondheim Kraft AS	Trondheim	Norge	Fjordkraft AS	100,00 %
<b>Skagerak Energi AS</b>				
Skagerak Elektro AS	Porsgrunn	Norge	Skagerak Energi AS	100,00 %
Skagerak Kraft AS	Porsgrunn	Norge	Skagerak Energi AS	100,00 %
Skagerak Naturgass AS	Porsgrunn	Norge	Skagerak Energi AS	100,00 %
Skagerak Nett AS	Porsgrunn	Norge	Skagerak Energi AS	100,00 %
Skagerak Varme AS	Porsgrunn	Norge	Skagerak Energi AS	100,00 %
<b>Skagerak Kraft AS</b>				
Grunnåi Kraftverk AS	Porsgrunn	Norge	Skagerak Kraft AS	55,00 %
Sauland Kraftverk AS	Hjartdal	Norge	Skagerak Kraft AS	67,00 %
<b>Statkraft Vind AB</b>				
Statkraft Leasing AB	Stockholm	Sverige	Statkraft Vind AB	100,00 %
Statkraft SCA Vind AB	Stockholm	Sverige	Statkraft Vind AB	60,00 %
Statkraft SCA Vind II AB	Stockholm	Sverige	Statkraft Vind AB	60,00 %
Statkraft Södra Vindkraft AB	Stockholm	Sverige	Statkraft Vind AB	90,10 %
<b>Statkraft SCA Vind AB</b>				
Statkraft SCA Vind Elnät AB	Stockholm	Sverige	Statkraft SCA Vind AB	100,00 %
<b>Statkraft Södra Vindkraft AB</b>				
Statkraft Södra Vindarrende AB	Växjö	Sverige	Statkraft Södra Vindkraft AB	100,00 %
Vindpark EM AB	Stockholm	Sverige	Statkraft Södra Vindkraft AB	90,10 %
<b>Statkraft Sverige AB</b>				
Gidekraft AB	Stockholm	Sverige	Statkraft Sverige AB	90,10 %
Järnvägsforsen AB	Stockholm	Sverige	Statkraft Sverige AB	94,85 %
Statkraft Sverige Vattendel 3 AB	Stockholm	Sverige	Statkraft Sverige AB	100,00 %
<b>Statkraft Suomi Oy</b>				
Ahvionkoski Oy	Kotka	Finland	Statkraft Suomi Oy	100,00 %
<b>Statkraft UK Ltd.</b>				
Baillie Windfarm Holdings Ltd.	London	Storbritannia	Statkraft UK Ltd.	80,00 %
Berry Burn Wind Farm Limited	London	Storbritannia	Statkraft UK Ltd.	100,00 %
Statkraft Wind UK Ltd.	London	Storbritannia	Statkraft UK Ltd.	100,00 %
Statkraft Energy Ltd.	London	Storbritannia	Statkraft UK Ltd.	100,00 %

## Note 39 fortsettelse

Navn	Forretningskontor	Land	Morselskap	Eier- og stemmeandel
<b>SN Power</b>				
<b>Statkraft Norfund Power Invest AS</b>				
Agua Imara AS	Oslo	Norge	Statkraft Norfund Power Invest AS	51,00 %
SN Power Brasil AS	Oslo	Norge	Statkraft Norfund Power Invest AS	100,00 %
SN Power Holding AS	Oslo	Norge	Statkraft Norfund Power Invest AS	100,00 %
<b>Agua Imara AS</b>				
Agua Imara ACA Pte Ltd	Singapore	Singapore	Agua Imara AS	100,00 %
<b>Agua Imara ACA Pte Ltd</b>				
Fountain Intertrade Corporation	Panama City	Panama	Agua Imara ACA Pte Ltd	50,10 %
Lunsemfwa Hydro Power Company Ltd	Kabwe	Zambia	Agua Imara ACA Pte Ltd	51,00 %
<b>Lunsemfwa Hydro Power Company Ltd</b>				
Muchinga Power Company Ltd.	Kabwe	Zambia	Lunsemfwa Hydro Power Company Ltd	100,00 %
<b>SN Power Brasil AS</b>				
SN Power Investimentos Ltda	Florianopolis	Brasil	SN Power Brasil AS	100,00 %
<b>SN Power Investimentos Ltda</b>				
SN Power Energia do Brasil Ltda	Florianopolis	Brasil	SN Power Investimentos Ltda	100,00 %
<b>SN Power Holding AS</b>				
SN Power Holding Singapore Pte. Ltd.	Singapore	Singapore	SN Power Holding AS	100,00 %
<b>SN Power Holding Singapore Pte. Ltd.</b>				
Himal Power Ltd.	Kathmandu	Nepal	SN Power Holding Singapore Pte. Ltd.	50,70 %
SN Power Holding Chile Pte. Ltd.	Singapore	Singapore	SN Power Holding Singapore Pte. Ltd.	100,00 %
SN Power Holding Peru Pte. Ltd.	Singapore	Singapore	SN Power Holding Singapore Pte. Ltd.	100,00 %
SN Power India Pvt. Ltd.	New Dehli	India	SN Power Holding Singapore Pte. Ltd.	100,00 %
SN Power Invest Asia Pte. Ltd.	Singapore	Singapore	SN Power Holding Singapore Pte. Ltd.	100,00 %
SN Power Markets Pvt. Ltd.	New Dehli	India	SN Power Holding Singapore Pte. Ltd.	100,00 %
SN Power Vietnam Pte. Ltd.	Singapore	Singapore	SN Power Holding Singapore Pte. Ltd.	80,00 %
<b>SN Power Holding Chile Pte. Ltd.</b>				
SN Power Chile Inversiones Eléctricas Ltda.	Santiago	Chile	SN Power Holding Chile Pte. Ltd.	100,00 %
<b>SN Power Chile Inversiones Electricas Ltda.</b>				
SN Power Chile Tinguericira y Cia.	Santiago	Chile	SN Power Chile Inversiones Electricas Ltda.	99,90 %
<b>SN Power Holding Peru Pte. Ltd.</b>				
SN Power Peru Holding S.R.L	Lima	Peru	SN Power Holding Peru Pte. Ltd.	100,00 %
<b>SN Power Peru Holding S.R.L</b>				
Empresa de Generacion Electrica Cheves S.A <sup>3)</sup>	Lima	Peru	SN Power Peru Holding S.R.L	68,69 %
SN Power Peru S.A	Lima	Peru	SN Power Peru Holding S.R.L	100,00 %
<b>SN Power Peru S.A</b>				
Empresa de Generacion Electrica Cheves S.A <sup>3)</sup>	Lima	Peru	SN Power Peru S.A	31,31 %

<sup>1)</sup> Småkraft AS eies 20 % av Skagerak Kraft AS, Agder Energi AS og Bergenhalvøens Kommunale Kraftselskap AS. Statkraft AS eier 40 % direkte.

<sup>2)</sup> Fjordkraft AS eies av Statkraft Industrial Holding AS (3,15 %), Skagerak Energi AS (48 %) og Bergenhalvøens Kommunale Kraftselskap AS (48,85 %).

Fjordkraft AS har vært konsolidert siden 1. januar 2007.

<sup>3)</sup> Kraftverk under bygging

### Ikke-kontrollerende eierinteressers andel av konsernets aktiviteter

Det er vesentlige ikke-kontrollerende eierinteresser i SN Power Invest AS og Skagerak Energi AS. Deres andeler av konsernets aktiviteter og kontantstrømmer finnes i følgende tabell:

Beløp i mill. kroner	SN Power Konsern		Skagerak Energi Konsern	
	2013	2012	2013	2012
Brutto inntekter	622	1 506	2 875	2 710
Totalresultat	684	391	490	879
- herav allokert til ikke-kontrollerende eierinteresser	-317	37	-2	-1
Eiendeler	13 371	14 657	10 705	10 395
Gjeld	4 978	4 115	6 827	6 563
Egenkapital	8 393	10 542	3 878	3 832
- herav akkumulerte ikke-kontrollerende eierinteresser	1 083	865	31	28
Utbytte utdelt til ikke-kontrollerende eierinteresser	79	98	-	-
Netto kontantstrøm fra virksomheten	33	-140	912	-15



*Førrevassdammen ved  
Blåsjømagasinet i Rogaland, Norge*



# Regnskap Statkraft AS

---

# Resultatregnskap

## Statkraft AS morselskap

Beløp i mill. kroner	Note	2013	2012
<b>Driftsinntekter</b>	4	<b>514</b>	478
Lønnskostnader	5, 6	-567	-430
Andre driftskostnader	7, 21	-797	-785
Avskrivninger	10	-38	-35
<b>Driftskostnader</b>		<b>-1 402</b>	-1 250
<b>Driftsresultat</b>		<b>-888</b>	-772
Finansinntekter	8	310	263
Finanskostnader	8	-1 642	-1 578
Netto realisert og urealisert verdipapir	8	6 950	5 597
Netto realisert og urealisert valuta og derivater	8	-7 093	2 300
<b>Netto finansposter</b>		<b>-1 475</b>	6 583
<b>Resultat før skatt</b>		<b>-2 363</b>	5 811
Skattekostnad	9	1 487	-723
<b>Resultat etter skatt</b>		<b>-876</b>	5 088
<b>Disponering av årets resultat</b>			
Avsatt utbytte	15	-	4 000
Til (+)/fra (-) annen egenkapital	15	-876	1 088

# Balanse

## Statkraft AS morselskap

Beløp i mill. kroner	Note	31.12.2013	31.12.2012
<b>EIENDELER</b>			
Utsatt skattefordel	9	807	-
Varige driftsmidler	10	290	151
Investering i datterselskap, tilknyttede selskaper og felleskontrollert virksomhet	11	111 120	104 047
Derivater	20	1 112	2 075
Øvrige finansielle anleggsmidler	12	90	88
<b>Anleggsmidler</b>		<b>113 419</b>	<b>106 361</b>
Fordringer	13	7 590	9 085
Derivater	20	364	602
Bankinnskudd, kontanter og lignende	14	4 853	3 002
<b>Omløpsmidler</b>		<b>12 807</b>	<b>12 688</b>
<b>Eiendeler</b>		<b>126 226</b>	<b>119 049</b>
<b>EGENKAPITAL OG GJELD</b>			
Innskutt egenkapital	15	46 193	45 569
Opptjent egenkapital	15	12 185	13 007
<b>Egenkapital</b>		<b>58 378</b>	<b>58 576</b>
Utsatt skatt	9	-	757
Avsetning for forpliktelser	16	689	585
Rentebærende langsiktig gjeld	3, 17	28 981	30 649
Derivater	20	3 314	1 787
<b>Langsiktig gjeld</b>		<b>32 984</b>	<b>33 778</b>
Rentebærende kortsiktig gjeld	3, 18	33 323	20 639
Betalbar skatt	9	66	-
Derivater	20	774	106
Annen rentefri gjeld	19	701	5 950
<b>Kortsiktig gjeld</b>		<b>34 864</b>	<b>26 694</b>
<b>Egenkapital og gjeld</b>		<b>126 226</b>	<b>119 049</b>

Styret i Statkraft AS  
Oslo, 26. mars 2014

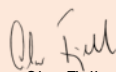
  
Olav Fjell  
styrets leder

  
Ellen Stensrud  
nestleder

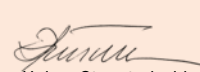
  
Halvor Stenstadvold  
styremedlem

  
Berit Rødseth  
styremedlem

  
Siljia Seres  
styremedlem

  
Erik Haugane  
styremedlem

  
Odd Vanvik  
styremedlem

  
Lena Halvari  
styremedlem

  
Thorbjørn Holøs  
styremedlem

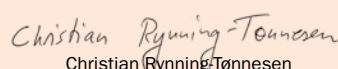
  
Christian Rynning-Tønnesen  
konsernsjef

# Kontantstrømoppstilling

## Statkraft AS morselskap

Beløp i mill. kroner	Note	2013	2012
<b>LIKVIDER TILFØRT/BRUKT PÅ VIRKSOMHETEN</b>			
Resultat før skatt		-2 363	5 811
Avskrivninger	10	38	35
Nedskrivning/reversering av tidligere års nedskrivninger	8	-2 360	1 474
Tilført fra årets virksomhet		-4 685	7 320
Endring i langsiktige poster		3 039	-938
Endring i andre kortsiktige poster		3 073	-2 519
<b>Netto likviditetsendring fra virksomheten</b>	A	<b>1 427</b>	<b>3 863</b>
<b>LIKVIDER TILFØRT/BRUKT PÅ INVESTERINGER</b>			
Investeringer i varige driftsmidler	10	-177	-69
Netto vederlag ved nyinvesteringer i og salg av andre foretak		-4 713	-6 982
<b>Netto likviditetsendring fra investeringer</b>	B	<b>-4 890</b>	<b>-7 051</b>
<b>LIKVIDER TILFØRT/BRUKT PÅ FINANSIERING</b>			
Opptak av gjeld*		11 729	8 424
Nedbetaling av gjeld		-3 505	-4 310
Utdelt utbytte og konsernbidrag		-2 910	-3 985
<b>Netto likviditetsendring fra finansiering</b>	C	<b>-5 314</b>	<b>129</b>
<b>Netto endring i likvider gjennom året</b>	A+B+C	<b>1 851</b>	<b>-3 059</b>
Bankinnskudd, kontanter og lignende 01.01	14	3 002	6 061
Bankinnskudd, kontanter og lignende 31.12	14	4 853	3 002

\*) Opptak av gjeld i 2013 relaterer seg i sin helhet til endringer i konsernkontogjeld

## Noter

### Statkraft AS selskapsregnskapet

#### Oversikt over noter til selskapsregnskapet

Note 1	Vesentlige regnskapsprinsipper	Note 13	Fordringer
Note 2	Markedsrisiko	Note 14	Bankinnskudd, kontanter og lignende
Note 3	Analyse av markedsrisiko og likviditetsrisiko	Note 15	Egenkapital
Note 4	Driftsinntekter	Note 16	Avsetning for forpliktelser
Note 5	Lønnskostnader og antall årsverk	Note 17	Rentebærende langsiktig gjeld
Note 6	Pensjoner	Note 18	Rentebærende kortsiktig gjeld
Note 7	Andre driftskostnader	Note 19	Annen rentefri gjeld
Note 8	Finansinntekter og -kostnader	Note 20	Derivater
Note 9	Skatt	Note 21	Honorar til ekstern revisor
Note 10	Varige driftsmidler	Note 22	Forpliktelser og garantiansvar
Note 11	Eierandeler i datterselskaper og tilknyttede selskaper	Note 23	Nærstående parter
Note 12	Øvrige finansielle anleggsmidler		

## Note 1 Vesentlige regnskapsprinsipper

Årsregnskapet til Statkraft AS er utarbeidet i samsvar med regnskapsloven og god regnskapsskikk i Norge (GRS).

### VURDERINGS- OG KLASSIFISERINGSPRINSIPPER

**Usikkerhet i estimater** Regnskapet er basert på forutsetninger og estimater som påvirker regnskapsført verdi av eiendeler, forpliktelser, inntekter og kostnader. Beste estimater ved tidspunkt for avleggelse av regnskapet legges til grunn, men faktiske tall kan avvike fra opprinnelige estimater.

**Prinsipper for inntekts- og kostnadsføring** Inntektsføring ved salg av varer og tjenester foretas ved opptjening, mens kostnadsføring skjer etter sammenstillingsprinsippet. Utbytter og konsernbidrag fra datterselskaper inntektsføres i opptjeningsåret, mens utbytte fra andre selskaper inntektsføres etter kontantprinsippet. Gevinst/tap ved salg av varige driftsmidler behandles som driftsinntekter eller -kostnader.

**Pensjonskostnader** Pensjonsordningene for Statkraft AS er ytelsesplaner. Periodens netto pensjonskostnad er inkludert i lønn og andre personalkostnader, og består av summen av periodens pensjonsopptjening, rentekostnad på den beregnede forpliktelsen og forventet avkastning på pensjonsmidlene. Virkning av planendringer føres direkte mot resultatet. Estimatavikil føres direkte mot egenkapitalen.

Netto pensjonsmidler for overfinansierte ordninger er balanseført til virkelig verdi, og klassifisert som langsiktig eiendel. Netto pensjonsforpliktelser for underfinansierte ordninger er klassifisert som avsetning for forpliktelser under langsiktig gjeld.

**Skatter** Statkraft AS er underlagt overskuddsbeskatning som blir beregnet etter ordinære skatteregler. Skattekostnaden i resultatregnskapet består av betalbar skatt og endring i utsatt skatt/skattefordel. Betalbar skatt beregnes på grunnlag av årets skattemessige resultat. Utsatt skatt/skattefordel beregnes på grunnlag av midlertidige forskjeller mellom regnskapsmessig og skattemessig verdi, samt skattevirkninger av underskudd til fremføring. Utsatt skattefordel balanseføres i den grad det er sannsynlig at fordelene vil bli realisert i fremtiden. Skatt knyttet til egenkapitaltransaksjoner føres mot egenkapitalen.

**Klassifisering og vurdering av eiendeler og gjeld** Eiendeler bestemt til varig eie eller bruk er klassifisert som anleggsmidler. Andre eiendeler er klassifisert som omløpsmidler. Fordringer som skal tilbakebetales innen et år, klassifiseres som omløpsmidler. Ved klassifisering av kortsiktig og langsiktig lån er analoge kriterier lagt til grunn.

Anleggsmidler vurderes til anskaffelseskost, men nedskrives til virkelig verdi når verdifallet forventes å ikke være forbigående. Nedskrivninger reverseres når grunnlaget for nedskrivning ikke lenger er til stede. Anleggsmidler med begrenset økonomisk levetid avskrives planmessig. Langsiktige lån balanseføres til pålydende, korrigert for eventuell uamortisert over- eller underkurs. Omløpsmidler vurderes til det laveste av anskaffelseskost og virkelig verdi. Kortsiktige lån balanseføres til nominelt mottatt beløp på etableringstidspunktet.

**Immaterielle eiendeler** Utgifter til immaterielle eiendeler er balanseført til historisk kost i den utstrekning kriteriene for balanseføring er oppfylt. Immaterielle eiendeler med begrenset økonomisk levetid avskrives planmessig.

**Varige driftsmidler** Varige driftsmidler blir balanseført og avskrevet lineært over antatt økonomisk levetid fra det tidspunktet driftsmidlet blir satt i ordinær drift. Anskaffelseskost består kun av direkte henførbare kostnader. Ved balanseføring av egne timer holdes indirekte administrasjonskostnader utenfor.

**Investeringer i datterselskaper, tilknyttede selskaper og felleskontrollert virksomhet** Datterselskap er selskaper hvor konsernet har bestemmende innflytelse over finansielle og driftsmessige

prinsipper. Bestemmende innflytelse oppnås normalt når selskapet eier mer enn 50 % av de stemmeberettigede aksjene. Investeringen er vurdert til anskaffelseskost for aksjene med mindre nedskrivning har vært nødvendig. Det foretas nedskrivning til virkelig verdi når verdifall skyldes årsaker som ikke kan antas å være forbigående. Nedskrivninger reverseres når grunnlaget for nedskrivning ikke lenger er til stede. Utbytte og andre utdelinger inntektsføres samme år som de er avsatt i datterselskapet. Overstiger utbyttet andel av tilbakeholdt resultat etter kjøpet, representerer den overskytende del tilbakebetaling av investert kapital og utdelingene fratrekkes investeringsverdi i balansen. Tilknyttede selskaper er selskaper hvor Statkraft AS har betydelig innflytelse. Betydelig innflytelse foreligger normalt der selskapet eier eller kontrollerer fra 20 til 50 % av de stemmeberettigede aksjene. Felleskontrollert virksomhet foreligger der Statkraft deler kontrollen av virksomheten med en annen part.

**Anleggsaksjer og andeler** Alle langsiktige investeringer behandles til kostmetoden i selskapsregnskapet. Mottatt utbytte behandles som finansinntekt.

**Fordringer** Kundeordringer og andre fordringer oppføres til pålydende etter fradrag for avsetning til forventet tap. Avsetning til tap gjøres på grunnlag av individuelle vurderinger av de enkelte fordringene.

**Kortsiktige finansielle plasseringer** Aksjer, obligasjoner, sertifikater og lignende klassifisert som omløpsmidler er vurdert til markedsverdi.

**Bankinnskudd, kontanter og lignende** På linjen bankinnskudd, kontanter og lignende inngår også sertifikater og obligasjoner med kort restløpetid. Markedsoppgjør for derivater tilknyttet finansaktiviteter (kontantsikkerhet) balanseføres.

**Usikre forpliktelser** Usikre forpliktelser blir regnskapsført dersom det er sannsynlighetsovervekt for at de kommer til oppgjør. Beste estimat benyttes ved beregning av oppgjørsverdi.

**Langsiktig gjeld** Opptakskostnader og over- eller underkurs regnskapsføres i henhold til effektiv rentemetoden (amortisert kost) for fastrentelån. Første års avdrag på langsiktig gjeld er presentert som kortsiktig gjeld.

### FINANSIELLE DERIVATER OG SIKRING

Regnskapsmessig behandling av finansielle instrumenter følger intensjonen bak inngåelsen av avtalene. Ved inngåelse defineres avtalen enten som sikringsforretning eller handelsforretning. Klassifisering av derivater skjer i tråd med de generelle retningslinjene for slik klassifisering, med unntak av enkelte derivater som er sikringsinstrumenter i en sikringsføring, der derivatene er presentert sammen med sikringsobjektet.

**Rentederivat** Statkraft benytter rentederivater for å tilpasse renteksponeringen til konsernets gjeldsportefølje. Regnskapsføring av gevinster og tap avhenger av om rentederivatet er utpekt som sikringsinstrument og eventuelt type sikring. Rentederivater som ikke er sikringsinstrument vurderes i henhold til laveste verdis prinsipp. Urealiserte tap eller gevinster inngår i finansresultatet. Rentederivater som er definert som sikringsinstrument periodiseres på tilsvarende måte som rentene på sikret gjeld eller fordring. Rentederivater klassifiseres som finansielt anleggsmiddel eller langsiktig finansiell forpliktelse dersom gjenværende løpetid er lengre enn ett år.

Ved oppgjør av lån før forfall resultatføres gevinst og tap. Rentederivat knyttet til lån som er nedbetalt blir normalt kansellert. Gevinst og tap på kansellerte rentebytteavtaler periodiseres sammen med underliggende lån.

**Valutaderivat** For å sikre seg mot svingninger i valutakursene inngår Statkraft valutaderivater i tråd med vedtatt finansiell policy. Regnskapsføring av gevinster og tap avhenger av om valutaderivatet er utpekt som sikringsinstrument og eventuelt type sikring. Valutaderivater som ikke er sikringsinstrument vurderes til virkelig verdi. Verdiendringer resultatføres som finansinntekt eller finanskostnad.

**Sikring** Regnskapsmessig behandling av finansielle derivater utpekt som sikringsinstrument bokføres i henhold til prinsippene for sikringstypene verdisikring og kontantstrømsikring. Ved verdisikring av balanseførte eiendeler eller forpliktelser balanseføres derivatet til virkelig verdi. Balanseført verdi av de sikrede eiendelene eller gjeldspostene justeres for verdien av det finansielle derivatets verdiendring som knytter seg til sikret risiko. Ved kontantstrømsikring for sikring av fremtidige kontantstrømmer balanseføres ikke urealiserte gevinster og tap på sikringsinstrumentene.

**Valuta** Pengeposter i utenlandsk valuta er vurdert til balanse-dagens kurs. Realiserte og urealiserte valutaeffekter presenteres netto i resultatregnskapet som finansinntekt eller finanskostnad. Transaksjoner i utenlandsk valuta omregnes til kursen på transaksjonstidspunktet.

**Prinsipper for kontantstrømoppstilling** Kontantstrømoppstillingen er utarbeidet med basis i den indirekte metoden. Dette innebærer at man i oppstillingen tar utgangspunkt i selskapets årsresultat for å kunne presentere kontantstrømmer tilført fra henholdsvis ordinær drift, investeringsvirksomheten og finansieringsvirksomheten.

## Note 2 Markedsrisiko

### GENERELT OM RISIKO OG RISIKOSTYRING FINANSIELLE INSTRUMENTER

Formålet med risikostyring er å ta riktig risiko ut fra konsernets risikovilje og -evne, kompetanse, soliditet og utviklingsplaner. Risikostyringen skal identifisere trusler og muligheter, og styre risiko mot et akseptabelt nivå. Den sentrale finansfunksjonen i Statkraft AS samordner og ivaretar den finansielle risikoen knyttet til valuta, renter og likviditet i konsernet. I det følgende vil det redegjøres nærmere for hvordan disse styres.

### VALUTA- OG RENTERISIKO

Statkraft benytter valuta- og rentederivater som ledd i risikostyringen. Rentebytteavtaler, valuta- og rentebytteavtaler og valutaterminkontrakter brukes for å oppnå ønsket valuta og rentestruktur på selskapets låneportefølje. Valutaterminkontrakter anvendes også for å sikre kontantstrømmer i utenlandsk valuta.

**Valutarisiko** Statkraft AS har valutarisiko i form av transaksjonsrisiko som er knyttet til investeringer og andre kontantstrømmer i utenlandsk valuta. Balanserisiko knytter seg til eierandeler i utenlandske datterselskaper.

Statkraft AS sikrer valutaeksponeringen i konsernet knyttet til kontantstrømmer fra kraftsalg av fysiske kontrakter og finansiell handel på kraftbørs, investeringer, utbytter og andre valutaeksponeringer i henhold til konsernets finansstrategi. Økonomisk sikring oppnås ved å benytte finansielle derivater og lån i valuta som sikringsinstrumenter. Det er få av sikringsrelasjonene som oppfyller kravene til regnskapsmessig sikring.

**Renterisiko** Statkrafts renterisikoeksponering er i hovedsak knyttet til gjeldsporteføljen. Det er etablert rammer for rentestyring med utgangspunkt i en fordeling mellom flytende og fast rente. Flytende renteandel skal ligge i intervallet 25-75%. Den delen av porteføljen som er eksponert mot fast rente skal ha en gjenværende løpetid på minimum fem år. Strategi for styring av renterisiko er fastsatt med utgangspunkt i et formål om mest mulig kostnadseffektiv finansiering, men samtidig med et ønske om en viss stabilitet og forutsigbarhet i finanskostnadene. Det er etablert rammer for maksimal eksponering også mot renter i andre valutaer enn norske kroner. Løpende vurderinger av hvilke posisjoner som skal inntas skjer per valuta, gitt markedsforhold og den helhetlige eksponeringen i konsernet.

### LIKVIDITETSRISIKO

Statkraft påtar seg likviditetsrisiko ved at løpetiden på finansielle forpliktelser ikke sammenfaller med den kontantstrømmen som eiendelene genererer. Statkraft har gode lånemuligheter i det norske og internasjonale obligasjons- og bankmarkedet. Trekkfasiliteter er etablert for å sikre tilgang til kortsiktig finansiering.

Det utarbeides likviditetsprognoser som et viktig ledd i den daglige likviditetsstyringen og for planlegging av fremtidige finansieringsbehov. Likviditetsreserven er et verktøy for risikostyring og fungerer som en buffer i forhold til likviditetsprognosen.

### KREDITTRISIKO

Kredittrisiko er risikoen for at en part i et finansielt instrument vil påføre den annen part et finansielt tap ved og ikke innfri sin forpliktelse. Statkraft AS påtar seg motpartsrisiko ved plassering av overskuddslikviditet og ved handel med finansielle instrumenter.

Plassering av overskuddslikviditet er i hovedsak fordelt på institusjoner med A-rating eller bedre. Det er vedtatt rammer for eksponering mot enkeltmotparter som benyttes ved kortsiktige plasseringer.

For de finansielle derivatene er kredittrisikoen avhjulpet gjennom sikkerheter i form av kontantsikkerhet. Kontantsikkerhet gjøres opp ukentlig og er ikke nødvendigvis sammenfallende med 31. desember. Det vil derfor kunne være utestående kredittrisiko ved årsslutt.

## Note 3 Analyse av markedsrisiko og likviditetsrisiko

### Spesifikasjon av valutafordeling for lån

Beløp i mill. kroner	2013	2012
Lån i norske kroner	13 530	15 533
Lån i svenske kroner	1 845	2 569
Lån i euro	12 315	15 353
Lån i britiske pund	4 699	-
Rentebytteavtaler og rente- og valutabytteavtaler	1 413	1 043
Sum	33 801	34 498

Spesifikasjonen inkluderer rentebærende langsiktig gjeld, første års avdrag på rentebærende langsiktig gjeld, sertifikatlån, rentebytteavtaler og rente- og valutabytteavtaler.

Nominell gjennomsnittlig rente, norske kroner	4,80 %	4,50 %
Nominell gjennomsnittlig rente, svenske kroner	1,30 %	2,50 %
Nominell gjennomsnittlig rente, euro	3,60 %	3,60 %
Nominell gjennomsnittlig rente, britiske pund	0,80 %	-

### Rentebinding låneportefølje

Beløp i mill. kroner	Fremtidige rentereguleringer				Sum
	2014	1-3 år	3-5 år	5 år og senere	
Lån i norske kroner	9 186	-2 466	1 960	4 850	13 530
Lån i svenske kroner	1 845	-	-	-	1 845
Lån i euro	6 539	-5	1 242	4 538	12 315
Lån i britiske pund	-	4 699	-	-	4 699
Rentebytteavtaler og rente- og valutabytteavtaler	-3 796	2 674	3 066	-533	1 413
Sum	13 775	4 902	6 268	8 856	33 801

Spesifikasjonen inkluderer rentebærende langsiktig gjeld, første års avdrag på rentebærende langsiktig gjeld, sertifikatlån, rentebytteavtaler og rente- og valutabytteavtaler.

### Avdragsplan

Beløp i mill. kroner	2014	2015	2016	2017	2018	Etter 2018	Sum
Lån fra Statkraft SF (back to back-avtale)	-	-	-	-	-	400	400
Obligasjonslån i det norske markedet	3 452	2 149	4 287	-	-	2 500	12 388
Øvrige lån i utenlandske markeder	-	4 176	-	5 450	-	9 974	19 601
Rentebytteavtaler og rente- og valutabytteavtaler	39	356	85	121	182	628	1 413
Sum	3 491	6 681	4 372	5 572	182	13 502	33 801

Spesifikasjonen inkluderer rentebærende langsiktig gjeld, første års avdrag på rentebærende langsiktig gjeld, sertifikatlån, rentebytteavtaler og rente- og valutabytteavtaler.

## Note 4 Driftsinntekter

Driftsinntektene består hovedsakelig av konserninternt salg av tjenester herunder husleieinntekter.



## Note 5 Lønnskostnader og antall årsverk

Beløp i mill. kroner	2013	2012
Lønn	374	261
Arbeidsgiveravgift	67	45
Pensjonskostnader	106	105
Andre ytelser	19	19
Sum	567	430

Gjennomsnittlig antall årsverk for 2013 var 418 for morselskapet. I 2012 var tilsvarende tall 298. Pensjonskostnader er nærmere omtalt i note 6. For informasjon om lønn og personalkostnader for konsernledelsen og styret henvises det til note 37 i konsernregnskapet.

## Note 6 Pensjoner

### Ytelsesplaner i fondsbaserte ordninger

Selskapet er pliktig til å ha tjenestepensjonsordning etter lov om obligatorisk tjenestepensjon. Statkraft AS har kollektiv pensjonsordning for sine ansatte i Statens Pensjonskasse (SPK) som oppfyller disse krav. Ytelsene er alders-, uføre-, ektefelle- og barnepensjon. Ordningen dekker ytelser av pensjonsgrunnlag opp til 12G og gir en alders- og uførepensjon på 66 % av pensjonsgrunnlag ved full opptjening. Forøvrig har selskapet avtalefestet førtidspensjonsordning (AFP) fra 62 år. Pensjonsbetalingene fra SPK er garantert av den norske stat (pensjonsloven §1). 418 ansatte og 34 pensjonister var dekket gjennom ytelsesplaner per 31. desember 2013.

Statkraft betaler inn en årlig premie til SPK og er ansvarlig for finansieringen av ordningen. Ordningen i SPK er likevel ikke fondsbasert. Det simuleres derfor en forvaltning av fondsmidler («fiktive fond») som om midlene var plassert i statsobligasjoner. I simuleringen legges det til grunn at obligasjonene holdes til forfall.

Pensjonsordningen i Statens pensjonskasse (SPK) er lukket for nye ansatte fra og med 1. januar 2014, og ansatte per 31. desember 2013 kan frivillig velge ny tjenestepensjonsordning. Statkrafts nye tjenestepensjonsordning for ansatte i heleide selskaper i Norge er en innskuddsordning med en innskuddssats på 6 % for pensjongivende lønn opp til 7,1 ganger folketrygdens grunnbeløp (G) og 18 % for pensjongivende lønn mellom 7,1G og 12G.

### Ytelsesplaner i ikke fondsbaserte ordninger

Statkraft AS har i tillegg til de ovennevnte avtalene inngått pensjonsavtaler som gir ansatte med lønn over 12G rettighet til alders- og uførepensjon på 66 % av lønn overskytende 12G ved full opptjening. Som følge av nye retningslinjer for ansettelsesvilkår for ledere i statlige foretak og selskaper, fastsatt av Regjeringen 31. mars 2011, ble ordningen lukket per 30. april 2012. Medlemmer av ordningen opprettholder sine avtaler. Medlemmer av den lukkede ordningen for ansatte med lønn over 12G som slutter før pensjonsalder får en oppsatt pensjonsrettighet ved en opptjeningstid på minst tre år.

**Sammenstilling av periodens pensjonskostnad**

Beløp i mill. kroner	2013	2012
Nåverdi av årets pensjonsopptjening	79	80
Rentekostnad av pensjonsforpliktelsen	33	23
Forventet avkastning på pensjonsmidler	-13	-6
Tilskudd fra ansatte	-6	-4
Arbeidsgiveravgift	13	13
Netto pensjonskostnad	106	105

**Avstemming av pensjonsforpliktelser og pensjonsmidler**

Beløp i mill. kroner	2013	2012
Nåverdi av opptjent pensjonsforpliktelse for ytelsesplaner i fondsbaserte ordninger	712	464
Virkelig verdi på pensjonsmidler	410	273
Faktisk netto pensjonsforpliktelse for ytelsesplaner i fondsbaserte ordninger	302	191
Nåverdi av opptjent pensjonsforpliktelse for ytelsesplaner i ikke fondsbaserte ordninger	235	243
Arbeidsgiveravgift	75	61
Netto pensjonsforpliktelse	612	495

**Bevegelse estimatavvik ført direkte mot egenkapital**

Beløp i mill. kroner	2013	2012
Akkumulert beløp ført direkte mot egenkapitalen før skatt 01.01.	94	331
Estimatavvik ført mot egenkapital i perioden	-39	-237
Estimatavvik innfusjonert fra Development	59	-
Akkumulert beløp ført direkte mot egenkapitalen før skatt 31. 12.	114	94
Herav ført mot egenkapital	82	68
Herav ført mot utsatt skatt	32	26

**Økonomiske forutsetninger**

	31.12.2013	01.01.2013	31.12.2012
Diskonteringsrente og forventet avkastning	4,10 %	3,80 %	3,80 %
Lønnsregulering	3,75 %	3,75 %	3,75 %
Regulering av løpende pensjoner	2,75 %	2,75 %	2,75 %
Regulering av folketrygdens grunnbeløp	3,50 %	3,50 %	3,50 %
Forventet årlig avgang			
– opp til 45 år	3,50 %	3,50 %	3,50 %
– mellom 45 og 60 år	0,50 %	0,50 %	0,50 %
– over 60 år	0,00 %	0,00 %	0,00 %
Inflasjonsrate	1,75 %	1,75 %	1,75 %
Uttakstilbøylighet AFP	10,00 %	10,00 %	10,00 %

Aktuarberegningene er basert på demografiske forutsetninger som er vanlig å benytte for livsforsikring og pensjon. Utgående pensjonsforpliktelser og estimatavvik per 31. desember 2013 er beregnet basert på oppdaterte tariffer for dødelighet (K2013) og uførhet (IR73).

Diskonteringsrenten er satt til 4,10 % og er fastsatt med grunnlag i obligasjoner med fortrinnsrett (OMF). Statkraft mener at OMF-markedet representerer et dypt og likvid marked med relevante løpetider som kvalifiserer for referanserente i henhold til IAS 19.

Forutsetninger per 31. desember er benyttet til beregning av netto pensjonsforpliktelse ved utgangen av året, mens forutsetning per 1. januar er benyttet til å beregne pensjonskostnaden for året.

## Note 7 Andre driftskostnader

Beløp i mill. kroner	2013	2012
Materialer	17	13
Kjøp av eksterne tjenester	495	442
Øvrige driftskostnader	285	330
Sum	797	785

## Note 8 Finansinntekter og -kostnader

### Finansinntekter

Beløp i mill. kroner	2013	2012
Renteinntekter	203	191
Andre finansinntekter	107	73
Sum	310	263

### Finanskostnader

Beløp i mill. kroner	2013	2012
Rentekostnader	-1 620	-1 563
Andre finanskostnader	-22	-15
Sum	-1 642	-1 578

### Netto realisert og urealisert verdipapirer

Beløp i mill. kroner	2013	2012
Utbytte	4 598	7 092
Nedskrivning/reversering av tidligere års nedskrivninger	2 360	-1 474
Gevinst og tap verdipapirer, realisert og urealisert	-8	-22
Sum	6 950	5 597

### Netto realisert og urealisert valuta og derivater

Beløp i mill. kroner	2013	2012
Valutagevinst og -tap, realisert	-924	284
Valutagevinst og -tap, urealisert	-5 786	2 343
Gevinst og tap derivater, realisert	-2	-11
Gevinst og tap derivater, urealisert <sup>1)</sup>	-381	-315
Sum	-7 093	2 300

<sup>1)</sup> Inkluderer 7 millioner kroner i gevinst som ineffektivitet i verdisikring (se note 20).

Netto finansposter	-1 475	6 583
--------------------	--------	-------

## Note 9 Skatt

### Skattekostnad består av

Beløp i mill. kroner	2013	2012
Overskuddsskatt	66	-
Korreksjon tidligere års ligning	-	-11
Endring utsatt skatt	-1 553	734
Sum skattekostnad i resultatregnskapet	-1 487	723

### Betalbar overskuddsskatt

Beløp i mill. kroner	2013	2012
Beregnet overskuddsskatt årets resultat	66	-
Betalbar overskuddsskatt	66	-

### Avstemming av nominell skattesats mot effektiv skattesats

Beløp i mill. kroner	2013	2012
Resultat før skattekostnad	-2 363	5 811
Forventet skattekostnad etter nominell sats 28 %	-662	1 627
<b>Skatteeffekter av:</b>		
Skattefrie inntekter	-195	-1 337
Endringer vedrørende tidligere år	-1	6
Endring i skattesats	30	-
Nedskrivning/reversering av tidligere års nedskrivninger	-661	412
Andre permanente forskjeller, netto	2	15
Skattekostnad	-1 487	723
Effektiv skattesats	63 %	12 %

### Spesifikasjon av utsatt skatt

Nedenfor er det gitt en spesifikasjon av netto utsatt skatt. Utsatt skattefordel balanseføres i den grad det er sannsynliggjort at den vil bli utnyttet.

Beløp i mill. kroner	2013	2012
Omløpsmidler/kortsiktig gjeld	-999	-657
Derivater	-1 331	1 671
Andre langsiktige poster	-	2 228
Driftsmidler	-46	-41
Pensjonsforpliktelser	-612	-496
Sum midlertidige forskjeller og fremførbare underskudd	-2 988	2 705
Total utsatt skatt (+)/utsatt skattefordel (-)	-807	757
Anvendt skattesats	27 %	28 %
Total utsatt skatt (+)/utsatt skattefordel (-) 01.01.	757	-44
Resultatført i perioden	-1 553	734
Innfusjonert utsatt skatt fra Statkraft Development AS	-22	-
Ført mot egenkapitalen	11	66
Total utsatt skatt (+)/utsatt skattefordel (-) 31.12.	-807	757

## Note 10 Varige driftsmidler

Beløp i mill. kroner	Driftsløsøre og inventar	Anlegg under utførelse	Sum
Anskaffelseskost 01.01.	291	44	335
Tilgang	49	127	177
Overført fra anlegg under utførelse	11	-11	-
Anskaffelseskost 31.12.	351	160	511
Akkumulerte av- og nedskrivninger 31.12.	-221	-	-221
Balanseført verdi 31.12.	130	160	290
Årets ordinære avskrivning	-38	-	-38
Avskrivningstid	3–8 år		

## Note 11 Eierandeler i datterselskaper og tilknyttede selskaper

Beløp i mill. kroner	Forretnings- kontor	Eier- og stemmeandel	Balanseført verdi
<b>Datterselskaper</b>			
Hitra Vind AS	Oslo	100,00 %	95
Kjøllefjord AS	Oslo	100,00 %	102
Renewable Energies and Photovoltaics Spain S.L.	Malaga	70,00 %	4
Smøla Vind 2 AS	Oslo	100,00 %	150
Småkraft AS <sup>1)</sup>	Bergen	40,00 %	372
Statkraft Vind AB	Stockholm	100,00 %	1 428
Statkraft Albania Shpk.	Tirana	100,00 %	19
Statkraft Asset Holding AS	Oslo	100,00 %	-
Statkraft Carbon Invest AS	Oslo	100,00 %	4
Statkraft Elektrik Enerjisi Toptan Satış Ltd. Şirketi	Istanbul	100,00 %	44
Statkraft Energi AS	Oslo	100,00 %	14 295
Statkraft Enerji A.S.	Istanbul	100,00 %	2 499
Statkraft Financial Energy AB	Stockholm	100,00 %	-
Statkraft Forsikring AS	Oslo	100,00 %	80
Statkraft France SAS	Lyon	100,00 %	49
Statkraft Germany GmbH	Düsseldorf	100,00 %	8 313
Statkraft Industrial Holding AS	Oslo	100,00 %	10 440
Statkraft Norfund Power Invest AS	Oslo	60,00 %	6 442
Statkraft Suomi Oy	Kotka	100,00 %	911
Statkraft Sverige AB	Stockholm	100,00 %	6 053
Statkraft Treasury Centre GBP SA	Brüssel	100,00 %	-
Statkraft Treasury Centre NOK SA	Brüssel	100,00 %	-
Statkraft Treasury Centre SA	Brüssel	100,00 %	55 525
Statkraft Treasury Centre SEK SA	Brüssel	100,00 %	1
Statkraft UK Ltd.	London	100,00 %	3 292
Statkraft Värme AB	Kungsbacka	100,00 %	642
Statkraft Western Balkans d.o.o.	Beograd	100,00 %	28
Södra Statkraft Vindkraft Utveckling AB	Stockholm	90,10 %	-
<b>Sum datterselskaper</b>			<b>110 788</b>
<b>Tilknyttede selskaper og felleskontrollerte virksomheter</b>			
SN Power AS	Oslo	50,00 %	-
Naturkraft AS	Tysvær	50,00 %	76
Statkraft Agder Energi Vind DA <sup>2)</sup>	Kristiansand	62,00 %	256
<b>Sum tilknyttede selskaper og felleskontrollerte virksomheter</b>			<b>332</b>
<b>Sum</b>			<b>111 120</b>

<sup>1)</sup> Småkraft AS eies 20 % av Skagerak Kraft AS, Agder Energi AS og Bergenhalvøens Kommunale Kraftselskap AS. Statkraft AS eier 40 % direkte.

<sup>2)</sup> Aksjonæravtale tilsier felles kontroll.

## Note 12 Øvrige finansielle anleggsmidler

Beløp i mill. kroner	2013	2012
Lån til konsernselskaper	15	12
Andre aksjer og lån	75	76
Sum	90	88

## Note 13 Fordringer

Beløp i mill. kroner	2013	2012
Kundefordringer	7	-
Fordringer knyttet til kontantsikkerhet (se note 14)	1 009	291
Andre fordringer	98	84
Konsernkontofordringer	1 421	1 364
Kortsiktige fordringer konsernselskap	5 056	7 345
Sum	7 590	9 085

Det er ikke identifisert behov for avsetning til tap på kundefordringer per 31. desember 2013. Kortsiktige fordringer konsernselskap består hovedsakelig av fordringer på utbytte og konsernbidrag fra datterselskaper.

## Note 14 Bankinnskudd, kontanter og lignende

Beløp i mill. kroner	2013	2012
Kontanter og bankinnskudd	3 388	2 263
Sertifikater og gjeldsbrev	1 465	739
Sum	4 853	3 002

### Kontantsikkerhet

Kontantsikkerhet er innbetalinger til/fra motparter som sikkerhet for netto urealiserte gevinster og tap som Statkraft har på rentebytteavtaler, kombinerte rente- og valutabytteavtaler samt valutaterminer. Tabellen under viser netto innbetalinger per årsslutt fra motpart, som på senere tidspunkt vil bli betalt tilbake. Se note 13 og 18.

Beløp i mill. kroner	2013	2012
Kontantsikkerhet for finansielle derivater	-71	2 666

Statkraft AS har langsiktige kommitterte kredittlinjer på inntil 12 000 millioner kroner og kassekreditt på inntil 1000 millioner kroner som per 31. desember 2013 ikke er benyttet.

## Note 15 Egenkapital

Beløp i mill. kroner	Innskutt egenkapital			Opptjent egenkapital	Sum egenkapital
	Aksjekapital	Overkurs	Annen innskutt kapital		
Egenkapital 31.12.11	30 000	15 553	16	11 748	57 318
Resultat 2012	-	-	-	5 088	5 088
Estimatavvik pensjoner	-	-	-	171	171
Avsatt utbytte 2012	-	-	-	-4 000	-4 000
Egenkapital 31.12.12	30 000	15 553	16	13 007	58 576
Resultat 2013	-	-	-	-876	-876
Estimatavvik pensjoner	-	-	-	29	29
Fusjon med Statkraft Development AS	-	-	-	25	25
Kapitalinnskudd	600	24	-	-	624
Egenkapital 31.12.13	30 600	15 577	16	12 185	58 378

Selskapets aksjekapital er på 30,6 milliarder kroner, fordelt på 200 millioner aksjer à 153 kroner.

Alle aksjene eies av Statkraft SF. Statkraft Development AS ble innfusjonert i Statkraft AS med skattemessig og regnskapsmessig virkning fra 01.01.2013. Fusjonen skjedde etter kontinuitetsmetoden hvor det er brukt konsernkontinuitet. Dette basert på at selskapet var 100% eid av Statkraft AS.

## Note 16 Avsetning for forpliktelser

Beløp i mill. kroner	2013	2012
Pensjonsforpliktelser	612	495
Andre avsetninger for forpliktelser	77	90
Sum	689	585

Pensjonsforpliktelser er nærmere omtalt i note 6.

## Note 17 Rentebærende langsiktig gjeld

Beløp i mill. kroner	2013	2012
Lån fra Statkraft SF (back to back-avtale)	400	400
Obligasjonslån i det norske markedet	8 936	12 919
Øvrige lån i utenlandske markeder	19 601	17 267
Andre lån	45	63
Sum	28 981	30 649

## Note 18 Rentebærende kortsiktig gjeld

Beløp i mill. kroner	2013	2012
Første års avdrag på gjeld	3 452	2 204
Konsernkontogjeld	26 507	14 778
Sertifikatlån	-	700
Gjeld knyttet til kontantsikkerhet (se note 14)	938	2 957
Kortsiktig gjeld til foretak i samme konsern	2 427	-
Sum	33 323	20 639

## Note 19 Annen rentefri gjeld

Beløp i mill. kroner	2013	2012
Øvrig rentefri gjeld	402	348
Skyldig skattetrekk og arbeidsgiveravgift	37	26
Kortsiktig gjeld til foretak i samme konsern	262	5 575
Sum	701	5 950



## Note 20 Derivater

Statkraft driver handel med finansielle derivater for ulike formål. Regnskapsføringen vil avhenge av formålet slik det er beskrevet i regnskapsprinsippnoten.

### Valuta- og renteavtaler

Regnskapsført verdi og virkelig verdi av rente- og valutaderivater:

	31.12.2013		31.12.2012	
	Regnskapsført verdi	Virkelig verdi <sup>1)</sup>	Regnskapsført verdi	Virkelig verdi <sup>1)</sup>
<b>Derivater – anleggsmidler</b>				
Beløp i mill. kroner				
<b>Valuta- og rentederivater</b>				
Rentebytteavtaler	-	1 536	-	1 935
Valutaterminkontrakter	1 112	1 112	2 075	2 075
Rente- og valutabytteavtaler	-	386	-	-
Sum	1 112	3 034	2 075	4 010

### Derivater – omløpsmidler

Beløp i mill. kroner

<b>Valuta- og rentederivater</b>				
Rentebytteavtaler	-	33	-	2
Valutaterminkontrakter	364	364	563	563
Rente- og valutabytteavtaler	-	303	39	39
Sum	364	699	602	604

### Derivater – langsiktig gjeld

Beløp i mill. kroner

<b>Valuta- og rentederivater</b>				
Rentebytteavtaler	1 020	1 020	973	973
Valutaterminkontrakter	1 982	1 982	814	814
Rente- og valutabytteavtaler	312	312	-	-
Sum	3 314	3 314	1 787	1 787

### Derivater – kortsiktig gjeld

Beløp i mill. kroner

<b>Valuta- og rentederivater</b>				
Rentebytteavtaler	-	11	6	6
Valutaterminkontrakter	738	738	95	95
Rente- og valutabytteavtaler	35	35	5	5
Sum	774	785	106	106

<sup>1)</sup> Virkelig verdi inkluderer ikke påløpte renter.

Virkelig verdi av rentebytteavtaler, samt rente- og valutabytteavtaler fastsettes ved å diskontere forventede fremtidige kontantstrømmer til nåverdier ved bruk av tilgjengelige markedsrenter og noterte valutakurser fra ECB. Verdsettelse av valutaterminer er basert på noterte valutakurser, hvorav forwardvalutakurser avledes. Beregnede nåverdier rimelighetsvurderes mot beregninger foretatt av motpartene i kontraktene.

Rentebytteavtalene, inkludert rentedelen av rente- og valutabytteavtaler, fungerer som en del av renterisikostyringen og regnskapsføres som sikring eller til laveste verdis prinsipp avhengig av hvorvidt krav til sikringsføring er oppnådd. Virkelig verdi på rentebytteavtaler klassifisert som sikring (verdisikring) er på -2 millioner kroner per 31.12.2013, mens rente- og valutabytteavtalene vurdert til laveste verdis prinsipp er på -1368 millioner kroner. Ineffektivitet på verdisikring er resultatført med 7 millioner kroner i netto gevinst i 2013. Sikringene utløper i perioden 2014-2022. Virkelig verdi på derivater i kontantstrømsikring er ikke balanseført, og utgjør -11 millioner kroner.

## Note 21 Honorar til ekstern revisor

Deloitte AS er revisor for konsernet Statkraft. Totale honorarer for revisjon og øvrige tjenester for Statkraft AS (eksklusiv merverdiavgift) for 2013 utgjør som følger:

Beløp i tusen kroner	2013	2012
Lovpålagt revisjon	3 188	2 938
Andre attestasjonstjenester	459	181
Skatterådgivning	713	164
Øvrige tjenester <sup>1)</sup>	2 004	1 043
Sum	6 364	4 326

<sup>1)</sup> Honorar for øvrige tjenester i 2013 inkluderer hovedsakelig kontrollhandlinger knyttet til omstrukturering av SN Power, samt attestasjon av rapport for samfunnsansvar.

## Note 22 Forpliktelser og garantiansvar

Statkraft AS har garantier og forpliktelser som ikke er balanseført på totalt 17 766 millioner kroner. Av dette vedrører 15 392 millioner kroner morselskapsgarantier.

Statkraft leier kontorbygg i Lilleakerveien 6, Oslo, av Mustad Eiendom AS. I forbindelse med leie av nytt bygg (i Lilleakerveien 4), er avtalen utvidet med 5 år til 15 års leie fra 1. januar 2013 med opsjon på ytterligere ti år. Årlig leie beløper seg til 86 millioner kroner.

## Note 23 Nærstående parter

Selskapets nærstående parter er vurdert å være:

- Datterselskaper, eiet direkte jf spesifikasjon i note 11
- Øvrige konsernselskaper, jf spesifikasjon i note 39 i konsernregnskapet
- Morselskap i konsernet, Statkraft SF
- Tilknyttede selskaper, jf spesifikasjon i note 11
- Konsernledelse og styret, jf spesifikasjon i note 37 i konsernregnskapet

Transaksjoner med datterselskap og tilknyttede selskaper knytter seg hovedsakelig til følgende:

- Statkraft AS selger tjenester konserninternt fra sentraliserte tjenestesenetre
- Gjennom Statkraft AS sine eierinteresser opptjenes utbytter og konsernbidrag
- Statkraft AS er i tillegg låntaker for de fleste av konsernets eksterne lån og er eier av konsernkontoordning. Den sentrale finansfunksjonen i Statkraft AS samordner og ivaretar den finansielle risikoen knyttet til valuta, renter og likviditet i konsernet

Alle konserninterne transaksjoner skjer til markedsmessige vilkår.

Transaksjoner med konsernselskaper fremgår av tabellen under:

Beløp i tusen kroner	2013	2012
Driftsinntekter	506	472
Andre driftskostnader	93	182
Renteinntekter fra foretak i samme konsern	65	67
Rentekostnader til foretak i samme konsern	365	393
Utbytte og konsernbidragsinntekter fra foretak i samme konsern	4 598	7 092

Mellomværende med konsernselskaper fremgår av spesifikasjoner i note 12, 13, 17, 18 og 19. Garantiansvar knyttet til konsernselskap er spesifisert i note 22. 240 millioner kroner av derivater på eiendelssiden er derivater inngått på vegne av konsernselskap. Tilsvarende utgjør 205 millioner kroner av derivater på gjeldssiden, derivater inngått på vegne av andre konsernselskaper.

Statkraft AS har i 2013 overført flere eierandeler i datterselskaper til andre konsernselskaper som tinginnskudd. Alle aksjene i Statkraft Leasing AB, Statkraft SCA Vind AB, og Statkraft Södra Vindkraft AB er overført til Statkraft Vind AB. Aksjer i HPC Byske AB, HPV Roån AB, HPC Ammerån AB og HPC Edsox AB er overført til Statkraft Sverige AB. Alle aksjene i Bio Varme AS er overført til Statkraft Energi AS.

Statkraft AS sin 50% eierandel i Devoll Hydropower SHA ble solgt til Statkraft Markets BV i 2013.

De utleide kraftverkene Sauda I-IV, Svelgen I og II samt Tysso II ble 1. april 2013 overført fra Statkraft SF til Statkraft AS og videre til Statkraft Energi AS. Transaksjonen er ført til virkelig verdi, og netto overførte eiendeler utgjør 3442 millioner kroner.



Deloitte AS  
Dronning Eufemias gate 14  
Postboks 221 Sentrum  
NO-0103 Oslo  
Norway  
Tlf: +47 23 27 90 00  
Faks: +47 23 27 90 01  
www.deloitte.no

Til generalforsamlingen i Statkraft AS

## REVISORS BERETNING

### Uttalelse om årsregnskapet

Vi har revidert årsregnskapet for Statkraft AS som består av selskapsregnskap og konsernregnskap. Selskapsregnskapet består av balanse per 31. desember 2013, resultatregnskap og kontantstrømpstilling for regnskapsåret avsluttet per denne datoen, og av en beskrivelse av vesentlige anvendte regnskapsprinsipper og andre noteopplysninger. Konsernregnskapet består av balanse per 31. desember 2013, av totalresultat, oppstilling over endringer i egenkapital og kontantstrømpstilling, for regnskapsåret avsluttet per denne datoen, og av en beskrivelse av vesentlige anvendte regnskapsprinsipper og andre noteopplysninger.

#### *Styret og konsernsjefs ansvar for årsregnskapet*

Styret og konsernsjef er ansvarlig for å utarbeide årsregnskapet og for at det gir et rettviseende bilde i samsvar med regnskapslovens regler og god regnskapsskikk i Norge for selskapsregnskapet og i samsvar med International Financial Reporting Standards som fastsatt av EU, for konsernregnskapet, og for slik intern kontroll som styret og konsernsjef finner nødvendig for å muliggjøre utarbeidelsen av et årsregnskap som ikke inneholder vesentlig feilinformasjon, verken som følge av misligheter eller feil.

#### *Revisors oppgaver og plikter*

Vår oppgave er å gi uttrykk for en mening om dette årsregnskapet på bakgrunn av vår revisjon. Vi har gjennomført revisjonen i samsvar med lov, forskrift og god revisjonsskikk i Norge, herunder International Standards on Auditing. Revisjonsstandardene krever at vi etterlever etiske krav og planlegger og gjennomfører revisjonen for å oppnå betryggende sikkerhet for at årsregnskapet ikke inneholder vesentlig feilinformasjon.

En revisjon innebærer utførelse av handlinger for å innhente revisjonsbevis for beløpene og opplysningene i årsregnskapet. De valgte handlingene avhenger av revisors skjønn, herunder vurderingen av risikoene for at årsregnskapet inneholder vesentlig feilinformasjon, enten det skyldes misligheter eller feil. Ved en slik risikovurdering tar revisor hensyn til den interne kontrollen som er relevant for selskapets utarbeidelse av et årsregnskap som gir et rettviseende bilde. Formålet er å utforme revisjonshandlinger som er hensiktsmessige etter omstendighetene, men ikke for å gi uttrykk for en mening om effektiviteten av selskapets interne kontroll. En revisjon omfatter også en vurdering av om de anvendte regnskapsprinsippene er hensiktsmessige og om regnskapsestimatene utarbeidet av ledelsen er rimelige, samt en vurdering av den samlede presentasjonen av årsregnskapet.

Etter vår oppfatning er innhentet revisjonsbevis tilstrekkelig og hensiktsmessig som grunnlag for vår konklusjon om selskapsregnskapet og vår konklusjon om konsernregnskapet.

#### *Konklusjon om selskapsregnskapet*

Etter vår mening er selskapsregnskapet avgitt i samsvar med lov og forskrifter og gir et rettviseende bilde av den finansielle stillingen til Statkraft AS per 31. desember 2013 og av selskapets resultater og

Deloitte refers to one or more of Deloitte Touche Tohmatsu Limited, a UK private company limited by guarantee, and its network of member firms, each of which is a legally separate and independent entity. Please see [www.deloitte.com/uk/omss](http://www.deloitte.com/uk/omss) for a detailed description of the legal structure of Deloitte Touche Tohmatsu Limited and its member firms.

Registrert i Foretaksregisteret  
Medlemmer av Den norske Revisorforening  
Organisasjonsnummer: 980 211 282

kontantstrømmer for regnskapsåret som ble avsluttet per denne datoen i samsvar med regnskapslovens regler og god regnskapskikk i Norge.

*Konklusjon om konsernregnskapet*

Etter vår mening er konsernregnskapet avgitt i samsvar med lov og forskrifter og gir et rettviseende bilde av den finansielle stillingen til konsernet Statkraft AS per 31. desember 2013 og av konsernets resultater og kontantstrømmer for regnskapsåret som ble avsluttet per denne datoen i samsvar med International Financial Reporting Standards som fastsatt av EU.

**Uttalelse om øvrige forhold**

*Konklusjon om årsberetningen og om redegjørelser om foretaksstyring og samfunnsansvar*

Basert på vår revisjon av årsregnskapet som beskrevet ovenfor, mener vi at opplysningene i årsberetningen om årsregnskapet og i redegjørelsene om foretaksstyring og samfunnsansvar, forutsetningen om fortsatt drift og forslaget til dekning av tap er konsistente med årsregnskapet og er i samsvar med lov og forskrifter.

*Konklusjon om registrering og dokumentasjon*

Basert på vår revisjon av årsregnskapet som beskrevet ovenfor, og kontrollhandlinger vi har funnet nødvendig i henhold til internasjonal standard for attestasjonsoppdrag (ISAE) 3000 «Attestasjonsoppdrag som ikke er revisjon eller forenklet revisorkontroll av historisk finansiell informasjon», mener vi at ledelsen har oppfylt sin plikt til å sørge for ordentlig og oversiktlig registrering og dokumentasjon av selskapets regnskapsopplysninger i samsvar med lov og god bokføringsskikk i Norge.

Oslo, 26. mars 2014  
Deloitte AS



Ingebret G. Hisdal  
statsautorisert revisor



# Regnskap samfunnsansvar

---

## Kraftproduksjon og fjernvarme

<b>Installert effekt <sup>1)</sup> per teknologi og geografi (MW)</b>	Enhet	2013	2012	2011
Installert effekt	MW	16 715	16 967	16 430
Herav vannkraft	MW	12 886	13 522	13 249
Herav småskala vannkraft <sup>2)</sup>	MW	128	117	94
Herav vindkraft <sup>3)</sup>	MW	514	528	321
Herav gasskraft <sup>3)</sup>	MW	2 600	2 178	2 178
Herav biokraft	MW	40	29	16
Herav fjernvarme	MW	674	710	666
Installert effekt per geografi				
Norge	MW	11 868	11 811	11 556
Norden for øvrig	MW	1 504	1 573	1 575
Europa for øvrig	MW	3 009	2 446	2 288
Verden for øvrig	MW	334	1 138	1 010

<b>Installert effekt <sup>1)</sup> per teknologi og geografi (%)</b>	Enhet	2013	2012	2011
Installert effekt per teknologi				
Vannkraft	%	77,1	79,7	80,6
Vindkraft <sup>3)</sup>	%	3,1	3,1	2,0
Gasskraft <sup>3)</sup>	%	15,6	12,8	13,3
Biokraft	%	0,2	0,2	0,1
Fjernvarme	%	4,0	4,2	4,1
Installert effekt per geografi				
Norge	%	71,0	69,6	70,3
Norden for øvrig	%	9,0	9,3	9,6
Europa for øvrig	%	18,0	14,4	13,9
Verden for øvrig	%	2,0	6,7	6,1

<b>Kapasitet under utvikling per teknologi og geografi <sup>1), 4)</sup> (MW)</b>	Enhet	2013	2012	2011
Kapasitet under utvikling	MW	1 681	1 792	1 923
Herav vannkraft	MW	1 172	910	1 037
Herav småskala vannkraft <sup>2)</sup>	MW	19	0	28
Herav vindkraft	MW	500	361	344
Herav gasskraft <sup>3)</sup>	MW	0	430	430
Herav fjernvarme	MW	8	91	112
Kapasitet under utvikling per geografi		1 681		
Norge	MW	216	236	176
Norden for øvrig	MW	454	296	209
Europa for øvrig	MW	902	1 158	1 357
Verden for øvrig	MW	109	101	181

<b>Kapasitet under utvikling per teknologi og geografi <sup>1), 4)</sup> (%)</b>	Enhet	2013	2012	2011
Kapasitet under utvikling per teknologi				
Vannkraft	%	69,7	50,8	53,9
Vindkraft	%	29,8	20,1	17,9
Gasskraft <sup>3)</sup>	%	0,0	24,0	22,4
Fjernvarme	%	0,5	5,1	5,8
Kapasitet under utvikling per geografi				
Norge	%	12,9	13,2	9,1
Norden for øvrig	%	27,0	16,5	10,9
Europa for øvrig	%	53,6	64,6	70,6
Verden for øvrig	%	6,5	5,6	9,4

<b>Kraftproduksjon og fjernvarme per teknologi og geografi <sup>1)</sup> (TWh)</b>	Enhet	2013	2012	2011
Kraftproduksjon	TWh	55,9	60,0	51,5
Herav vannkraft	TWh	52,6	57,6	46,0
Herav småskala vannkraft <sup>2)</sup>	TWh	0,3	0,3	0,3
Herav vindkraft	TWh	1,4	0,8	0,8
Herav gasskraft <sup>3)</sup>	TWh	1,5	1,5	4,6
Herav biokraft	TWh	0,3	0,1	0,1
Fjernvarme	TWh	1,1	1,1	0,9
Fornybar produksjon <sup>5)</sup>	%	97,0	97,2	90,8
Kraftproduksjon per geografi				
Norge	TWh	45,1	49,0	39,4
Norden for øvrig	TWh	5,4	7,5	6,4
Europa for øvrig	TWh	2,3	2,1	4,3
Verden for øvrig	TWh	3,0	2,5	2,3

**Kraftproduksjon og fjernvarme per teknologi og geografi <sup>4)</sup> (%)**

	Enhet	2013	2012	2011
<b>Kraftproduksjon og fjernvarme per teknologi</b>				
Vannkraft	%	92,3	94,3	87,8
Vindkraft	%	2,5	1,3	1,5
Gasskraft <sup>3)</sup>	%	2,6	2,5	8,8
Biokraft	%	0,5	0,2	0,2
Fjernvarme	%	1,9	1,8	1,7
<b>Kraftproduksjon per geografi</b>				
Norge	%	80,7	80,2	75,2
Norden for øvrig	%	9,7	12,3	12,2
Europa for øvrig	%	4,1	3,4	8,2
Verden for øvrig	%	5,4	4,1	4,4

**Energieffektivitet <sup>6)</sup>**

	Enhet	2013	2012	2011
Gasskraftverk	%	43 - 59	43 - 59	43 - 59
Fjernvarmeanlegg	%	85 - 100	85 - 90	80 - 100
Biokraftverk	%	30 - 31	30 - 31	30 - 31

<sup>1)</sup> Inkluderer Statkrafts andel i datterselskaper der Statkraft har majoritet.

<sup>2)</sup> Installert effekt <10 MW.

<sup>3)</sup> De felleskontrollerte kraftverkene Herdecke (Tyskland), Kårstø (Norge) og Scira (Storbritannia) er inkludert.

<sup>4)</sup> Inkluderer prosjekter der investeringsbeslutning er tatt.

<sup>5)</sup> Ikke fornybar produksjon omfatter gasskraft og fjernvarme basert på fossilt brensel.

<sup>6)</sup> Forholdet mellom mengde energi (elektrisitet og varme) levert til nett og mengde tilført energi. Energieffektivitet rapporteres per anlegg.

## Klima

**Utslipp av klimagasser**

	Enhet	2013	2012	2011
<b>Utslipp av CO<sub>2</sub>-ekvivalenter fra konsolidert virksomhet</b>				
Herav fra gasskraftverk	Tonn	357 600	394 800	1 068 900
Herav fra fjernvarmeverk <sup>1)</sup>	Tonn	77 200	75 600	81 000
Herav fra utslipp SF <sub>6</sub>	Tonn	1200	600	600
Herav fra utslipp halon	Tonn	27	0	0
Herav fra drivstofforbruk <sup>2)</sup>	Tonn	22 500	10 100	8 400
Herav fra tjenestereiser <sup>3)</sup>	Tonn	2 400	2 800	3 000
Utslipp av CO <sub>2</sub> -ekvivalenter <sup>4)</sup> fra tilknyttede gasskraftverk	Tonn	52 600	170 700	626 100
Utslipp av SF <sub>6</sub>	kg	53	26	25
Utslipp av halon	kg	20	0	0

<sup>1)</sup> Fossil andel.

<sup>2)</sup> CO<sub>2</sub>-utslipp grunnet drivstofforbruk i konsernets maskinpark.

<sup>3)</sup> Omfatter flyreiser og km-godtgjørelse for bruk av privatbil i norsk virksomhet. Fra 2010 inngår også bruk av leiebil.

<sup>4)</sup> Statkrafts andel.

GHG-protokollen (fra World Business Council for Sustainable Development og World Resources Institute) fordeler klimagassutslipp i tre typer. Type 1 omfatter direkte utslipp fra egen virksomhet. Type 2 omfatter indirekte utslipp fra innkjøpt elektrisitet og fjernvarme, mens type 3 omfatter andre indirekte utslipp. I tabellen ovenfor er alle utslipp type 1-utslipp, unntatt tjenestereiser som er type 3. Elektrisitetsforbruket i Statkraft er garantert fornybar, hvilket medfører at type 2-utslippene er null. For 2013 var konsernets type 1-utslipp 458 500 tonn, mens type 3-utslippene var 2400 tonn.

**Relative utslipp av klimagasser <sup>1)</sup>**

	Enhet	2013	2012	2011
Utslipp av CO <sub>2</sub> -e per produsert MWh, totalt	kg/MWh	9	11	34
Utslipp av CO <sub>2</sub> -e per produsert MWh, gasskraft	kg/MWh	273	377	368
Utslipp av CO <sub>2</sub> -e per produsert MWh, fjernvarme	kg/MWh	70	69	101

<sup>1)</sup> Inkluderer Statkrafts andel av produksjon og direkte fossile prosessutslipp av CO<sub>2</sub>. Inkluderer også Statkrafts andel av produksjon og utslipp i de felleskontrollerte kraftverkene Herdecke (Tyskland), Kårstø (Norge) og Scira (UK).

**Tildelte CO<sub>2</sub>-kvoter**

	Enhet	2013	2012	2011
<b>Tildelte CO<sub>2</sub>-kvoter, konsolidert virksomhet <sup>1)</sup></b>				
Herav Norge	Tonn	86 300	2 001 000	2 001 000
Herav Norden for øvrig	Tonn	28 800	19 300	19 300
Herav Europa for øvrig	Tonn	57 500	0	0
Herav verden for øvrig	Tonn	0	1 981 700	1 981 700
Herav verden for øvrig	Tonn	0	0	0
<b>Tildelte CO<sub>2</sub>-kvoter, tilknyttet virksomhet <sup>2)</sup> (Statkrafts andel)</b>				
Herav Norge	Tonn	0	643 200	643 200
Herav Norden for øvrig	Tonn	0	161 700	161 700
Herav Europa for øvrig	Tonn	0	0	0
Herav verden for øvrig	Tonn	0	481 500	481 500
Herav verden for øvrig	Tonn	0	0	0

<sup>1)</sup> Virksomhet der Statkraft er majoritetsseier.

<sup>2)</sup> Virksomhet der Statkraft har 20-50 % eierskap.



## Naturinngrep og biologisk mangfold

<b>Påvirkning<sup>1)</sup> av vassdrag</b>	Enhet	2013 <sup>2)</sup>	2012 <sup>2)</sup>	2011 <sup>2)</sup>
<b>Påvirkede elver med:</b>				
Anadrom fisk	Antall	47	45	45
Katadrom fisk	Antall	1	1	1
<b>Påvirkede nasjonale laksevassdrag</b>	Antall	12	12	12
<b>Påvirkede vernede vassdrag</b>	Antall	12	12	12

<sup>1)</sup> Endring av vannmengde, vannivåer eller andre levevilkår for fisk.

<sup>2)</sup> SN Power er ikke inkludert.

<b>Fiskeforvaltning<sup>1)</sup></b>	Enhet	2013	2012	2011
<b>Utsetting av settefisk og smolt<sup>3)</sup></b>	Antall	913 100	773 600	935 000 <sup>2)</sup>
<b>Planting av rogn<sup>4)</sup></b>	Antall	317 800	143 000	1 301 000

<sup>1)</sup> Rapporteringen omfatter vassdrag i Norge, Sverige og Wales.

<sup>2)</sup> Omfatter laks, sjøørret, ørret og røye.

<sup>3)</sup> Omfatter i 2012-2013 laks, ørret, harr og ål.

<sup>4)</sup> Omfatter i 2012-2013 lakserogn i Norge.

<b>Rødlisterarter<sup>1)</sup></b>	Enhet	2013 <sup>3)</sup>	2012 <sup>3)</sup>	2011 <sup>2)</sup>
<b>Rødlisterarter i områder der Statkraft har aktiviteter</b>	Antall	50	41	40

<sup>1)</sup> Arter som er ført opp på rødliste administrert av nasjonale myndigheter eller IUCN (International Union for Conservation of Nature).

<sup>2)</sup> Registrerte rødlisterarter inkluderer Skagerak Energi og SN Power.

<sup>3)</sup> Registrerte rødlisterarter inkluderer segmentet Vindkraft og selskapene Skagerak Energi og SN Power.

<b>Linjenett og kabler</b>	Enhet	2013	2012	2011 <sup>1)</sup>
<b>Luftstrekk</b>				
Høyspent ( $\geq 1$ kV)	km	3 600	3 600	3 400
Lavspenning (<1 kV)	km	3 800	4 200	4 100
<b>Jord- og sjøkabel</b>	km	10 500	10 700	10 500
<b>Fjernvarmenett</b>	km	415	373	341

<sup>1)</sup> SN Power er ikke inkludert.

## Energi- og ressursbruk

<b>Forbruk</b>	Enhet	2013	2012	2011 <sup>1)</sup>
<b>Elektrisitet</b>	GWh	882	1 202	1 150
Herav pumpekraft	GWh	591	955	885
Herav elektrokjeler til fjernvarmeverk	GWh	87	95	37
Herav øvrig drift	GWh	204	152	227
Herav sertifisert fornybar (RECS)	%	100	100	100
<b>Energitap, trafostasjoner og linjer</b>	GWh	682	681	411 <sup>2)</sup>
<b>Fossile brenslere</b>				
Naturgass, gasskraftverk	Mill. Nm <sup>3</sup>	173	200	519
Fyrgass, fjernvarmeverk	Tonn	5 810	5 727	6 408
Fyringsolje	Tonn	2 937	3 369	5 430
Drivstoff <sup>3)</sup>	Tonn	10 390	3 542	2 651
<b>Annet brensel</b>				
Avfall til fjernvarmeverk	Tonn	225 495	199 400	199 100
Avfall til biokraftverk	Tonn	285 764	283 700	245 900
Biobrensel	Tonn	168 746	87 800	124 400
<b>Prosessvann<sup>4)</sup></b>	m <sup>3</sup>	1 361 200	1 220 400	2 907 600

<sup>1)</sup> SN Power er ikke inkludert.

<sup>2)</sup> Forretningsenhet Power Generation er ikke inkludert.

<sup>3)</sup> Omfatter forbruk av drivstoff til egen maskinpark.

<sup>4)</sup> Inkluderer prosessvann (kjølevann) til gasskraftverk, biokraftverk og fjernvarmeverk.

<b>Beholdning</b>	Enhet	2013	2012	2011 <sup>1)</sup>
<b>PCB i transformatoroljer og kondensatorer</b>	kg	0	0	0
<b>SF<sub>6</sub></b>	kg	31 452	24 471	29 915
<b>Halon</b>	kg	2 126	2 126	2 126

<sup>1)</sup> SN Power er ikke inkludert.

Statkraft har midlertidig dispensasjon fra kravet om utfasing av halon som eksplosjonsundertrykkende medium i transformatorrom.

## Luftforurensning

Utslipp til luft	Enhet	2013	2012	2011
SO <sub>2</sub> fra fjernvarmeverk	Tonn	48	25	37
NO <sub>x</sub>	Tonn	874	862	1 020
Herav fra gasskraftverk	Tonn	173	228	615
Herav fra fjernvarmeanlegg	Tonn	415	344	288
Herav fra biokraftverk	Tonn	286	290	117

## Avfall

Avfall	Enhet	2013	2012	2011
Farlig avfall	Tonn	86 400	78 800	96 700
Herav fra avfallsforbrenning <sup>1)</sup>	Tonn	53 600	47 200	64 800
Herav fra biokraftverk	Tonn	32 000	31 200	31 700
Herav annet farlig avfall	Tonn	770	450	290
Annet avfall	Tonn	8 800	8 200	7 700
Herav kildesortert	Tonn	6 500	5 600	3 900
Herav restavfall	Tonn	2 300	2 700	3 800

<sup>1)</sup> Består av slagg, filterstøv og filterkake.

## Miljøavik

Miljøevaluering <sup>1)</sup>	Enhet	2013	2012	2011
Miljøevaluering, totalt	Rating	B+	B-	-
Miljøstyring	Rating	B	B	-
Produkter og tjenester	Rating	B+	C+	-
Økoeffektivitet	Rating	A-	C+	-

<sup>1)</sup> Miljøevaluering gjennomført av ratingselskapet oekom research AG. Skalaen går fra E- til A+ (høyest), hvor vurdering fra B- av oekom research er vurdert som ledende nivå.

Miljøhendelser og -forhold	Enhet	2013	2012	2011
Alvorlige miljøhendelser	Antall	0	0	0
Mindre alvorlige miljøhendelser	Antall	127	128	185
Uønskede miljøforhold	Antall	117	145	166

Definisjoner:

Alvorlig miljøhendelse: En hendelse (noe som har inntruffet) som resulterer i vesentlig negativ miljøpåvirkning.

Mindre alvorlig miljøhendelse: En hendelse (noe som har inntruffet) som ikke resulterer i vesentlig negativ miljøpåvirkning.

Uønsket miljøforhold: Et oppdaget forhold (noe som ikke har inntruffet) med høy eller lav miljø- eller omdømmerisiko.

De fleste av de mindre alvorlige miljøhendelsene gjaldt kortvarige brudd på manøvreringsbestemmelsene og mindre oljeutslipp. Disse hadde liten eller ingen miljøpåvirkning.

Straffereaksjoner, miljø	Enhet	2013	2012	2011
Straffereaksjoner for brudd på miljølovgivning	Antall	0	1 <sup>1)</sup>	0
Bøter grunnet brudd på miljølovgivning	Mill. kr	0	0,4	0

<sup>1)</sup> I 2011 utførte Small Scale Hydro (ved Skarelva, Narvik) gravearbeider utenfor tillatt område. I 2012 ble Small Scale Hydro tildelt en bot på 0,4 millioner kroner av Norges Vassdrags- og Energidirektorat.

## Økonomisk samfunnsbidrag

Verdiskaping	Enhet	2013	2012 <sup>1)</sup>	2011
Brutto driftsinntekter	Mill. kr	49 564	37 550	22 371
Urealiserte verdiendringer energikontrakter <sup>2)</sup>	Mill. kr	-	-	-1 098
Forbruk av innkjøpte varer og tjenester <sup>3)</sup>	Mill. kr	28 740	22 667	7 493
Brutto verdiskaping	Mill. kr	20 824	14 883	13 780
Ordinære avskrivninger	Mill. kr	3 045	4 933	3 564
Netto verdiskaping	Mill. kr	17 779	9 950	10 216
Finansinntekter	Mill. kr	237	5 464	2 015
Urealiserte verdiendringer valuta og rente <sup>2)</sup>	Mill. kr	-	-	-4 024
Resultatandel i tilknyttede selskap	Mill. kr	1 101	871	898
Minoritetsandeler av resultat	Mill. kr	482	230	264
Verdier til fordeling	Mill. kr	18 635	16 055	8 841

<sup>1)</sup> Statkraft har med virkning fra 1.1.2013 implementert IFRS 11 Felles virksomhet. Effekten av dette er at noen selskaper som tidligere ble ført etter egenkapitalmetoden, nå føres etter bruttometoden. 2012-tallene er omarbeidet, og viser selskapets finansielle stilling og resultat etter nytt regnskapsprinsipp.

<sup>2)</sup> Urealiserte verdiendringer inngår fra 2012 i Brutto driftsinntekter.

<sup>3)</sup> Omfatter energikjøp, overføringskostnader samt andre driftskostnader.

Fordeling av verdiskaping	Enhet	2013	2012 <sup>1)</sup>	2011
Ansatte				
Brutto lønn og sosiale ytelser	Mill. kr	2 788	2 720	2 453
Långivere/eiere				
Finanskostnader	Mill. kr	11 830	3 123	1 630
Utbytte <sup>2)</sup>	Mill. kr	0	4 000	4 288
Skatter og avgifter <sup>3)</sup>	Mill. kr	4 291	5 891	4 987
Selskapet				
Endring egenkapital	Mill. kr	-274	321	-4 517
Fordelte verdier	Mill. kr	18 635	16 055	8 841

<sup>1)</sup> Statkraft har med virkning fra 1.1.2013 implementert IFRS 11 Felles virksomhet. Effekten av dette er at noen selskaper som tidligere ble ført etter egenkapitalmetoden, nå føres etter bruttometoden. 2012-tallene er omarbeidet, og viser selskapets finansielle stilling og resultat etter nytt regnskapsprinsipp.

<sup>2)</sup> Inkluderer utbytte og konsernsbidrag fra Statkraft AS til Statkraft SF, samt minoriteter.

<sup>3)</sup> Omfatter skattekostnad, eiendomsskatt, konsesjonsavgifter og arbeidsgiveravgift.

Skatt <sup>1)</sup>	Enhet	2013	2012	2011
Totalt	Mill. kr	3 503	3 239	3 396
Herav Norge	Mill. kr	3 369	3 116	2 706
Herav Norden for øvrig	Mill. kr	30	3	424
Herav Europa for øvrig	Mill. kr	87	61	219
Herav verden for øvrig	Mill. kr	17	60	47

<sup>1)</sup> Betalbar skatt i balansen.

Skattebidrag til norske kommuner <sup>1)</sup>	Enhet	2013 <sup>2)</sup>	2012 <sup>2)</sup>	2011
Totalt	Mill. kr	1 518	1 360	1 411
Totalt, de 10 kommuner i Norge som mottar mest skattebidrag	Mill. kr			
Vinje kommune	Mill. kr	107	101	96
Hemnes kommune	Mill. kr	96	91	90
Suldal kommune	Mill. kr	96	89	83
Rana kommune	Mill. kr	83	77	76
Odda kommune	Mill. kr	76	36	32
Eidfjord kommune	Mill. kr	65	61	58
Tokke kommune	Mill. kr	63	59	56
Meløy kommune	Mill. kr	61	58	57
Nore og Uvdal kommune	Mill. kr	54	50	47
Luster kommune	Mill. kr	52	49	47

<sup>1)</sup> Tabellen omfatter eiendomsskatt, naturressursskatt og konsesjonsavgift betalt direkte til kommunene.

<sup>2)</sup> Inkluderer kun overføringer fra Statkraft Energi AS.

Støtteordninger	Enhet	2013	2012	2011
Sponsoravtaler	Mill. kr	31,86	15,73	27,34
Gaver til lag og foreninger	Mill. kr	6,56	6,07	1,61
Statkraftfondet <sup>1)</sup>	Mill. kr	-	-	5,0
Avtaler med humanitære organisasjoner	Mill. kr	1,55	1,05	-
Avtaler med miljøorganisasjoner	Mill. kr	3,14	2,35	-

<sup>1)</sup> Statkraftfondet ble avviklet i 2012.

## Tilgang til elektrisitet

<b>Strømbrudd</b>	Enhet	2013	2012	2011
Strømbrudd, frekvens (SAIFI <sup>1)</sup> )	Indeks	1,34	1,22	1,14
Strømbrudd, gjennomsnittlig varighet (SAIDI <sup>2)</sup> )	Indeks	85,8	76,50	91,00

<sup>1)</sup> System average interruption frequency index (beregning basert på IEEE Standard).

<sup>2)</sup> System average interruption duration index (beregning basert på IEEE Standard).

## Etikk

<b>Varslingssaker</b>	Enhet	2013	2012	2011
Varslingssaker registrert av konsernrevisjonen	Antall	2	0	0

<b>Straffereaksjoner, etikk <sup>1)</sup></b>	Enhet	2013	2012	2011
Straffereaksjoner for brudd på lovgivning knyttet til etiske temaer	Antall	0	0	0
Bøter for brudd på lovgivning knyttet til etiske temaer	Mill. kr	0	0	0

<sup>1)</sup> Straffereaksjoner for brudd på lover og forskrifter knyttet til regnskapsføring, prissamarbeid, korrupsjon og diskriminering.

## Medarbeiderforhold

<b>Medarbeidere</b>	Enhet	2013	2012	2011
Medarbeidere pr 31.12	Antall	3 734	3 615	3 414
Herav i Norge	Antall	2 454	2 386	2 288
Herav i Norden for øvrig	Antall	205	197	177
Herav i Europa for øvrig	Antall	708	625	506
Herav i verden for øvrig	Antall	367	407	443
Medarbeidere i 100 % stilling per 31.12.	%	97	97	97
Turnover <sup>1)</sup>	%	6,0	5,7	6,8
Ansienntet				
Totalt	År	10,9	10,8	10,7
Blant medarbeidere som inngår i grunnlag for turnover	År	5,3	6,6	8,3
Lærlinger per 31.12.	Antall	76	75	79
Traineer per 31.12.	Antall	17	15	22
Nasjonaliteter representert blant Statkrafts medarbeidere	Antall	50	48	46

<sup>1)</sup> Ikke inkludert pensjonering.

<b>Likestilling</b>	Enhet	2013	2012	2011
Kvinneandel				
Totalt	%	23	24	23
I Norge	%	25	25	25
I Norden for øvrig	%	19	16	15
I Europa for øvrig	%	23	21	20
I verden for øvrig	%	18	22	20
Blant lederstillinger	%	22	21	20
I Norge	%	25	24	24
I Norden for øvrig	%	12	9	3
I Europa for øvrig	%	17	15	15
I verden for øvrig	%	11	13	14
I konsernledelsen	%	14	14	14
I Statkrafts styre	%	44	44	44
Blant nyansatte	%	23	29	23
Blant nye ledere	%	26	9	16
Blant heltidsansatte	%	20	23	20
Blant deltidsansatte	%	60	58	69

<b>Likelønn <sup>1)</sup></b>	Enhet	2013	2012	2011
Blant alle medarbeidere	Forhold	0,92	0,88	0,85
I Norge	Forhold	0,96	0,94	0,92
I Norden for øvrig	Forhold	1,05	0,79	0,95
I Europa for øvrig	Forhold	0,76	0,77	0,76
I verden for øvrig	Forhold	1,08	0,54	0,56
Blant ledere	Forhold	0,85	0,86	0,90
I Norge	Forhold	0,92	0,94	0,93
I Norden for øvrig	Forhold	0,87	0,73	0,84
I Europa for øvrig	Forhold	0,67	0,69	0,75
I verden for øvrig	Forhold	0,47	0,43	1,14

<sup>1)</sup> Gjennomsnittlig lønn for kvinner i forhold til gjennomsnittlig lønn for menn.

<sup>2)</sup> Omfatter kun medarbeidere i Norge.

## Medarbeiderforhold forts.

Statkraft som arbeidsgiver	Enhet	2013	2012	2011
Arbeidsglede <sup>1)</sup>				
Resultat	Skala 0-100	73	73	72
Svarprosent	%	86	84	83
Medarbeidere som har gjennomført årlig medarbeidersamtale	%	92	89	81
Rangering som foretrukket arbeidsgiver <sup>2)</sup> blant:				
Økonomistudenter	Rangering	43	33	30
Teknologistudenter	Rangering	7	7	7
Yrkesaktive økonomer	Rangering	35	17	12
Yrkesaktive teknologer	Rangering	13	9	6

<sup>1)</sup> Fra Statkrafts interne, årlige organisasjons- og lederevaluering. Statkrafts resultat kan sammenlignes med European Employee Index og European Employee Index Norge som i 2013 var 69.

<sup>2)</sup> Rangering av Statkraft blant sisteårs-studenter og yrkesaktive, som definert og målt i Universum Graduate Survey for Norge respektive Universum Professional Survey for Norge.

## Helse og sikkerhet

Dødsulykker	Enhet	2013	2012	2011
Konsolidert virksomhet <sup>1)</sup>				
Medarbeidere	Antall	0	0	0
Kontraktører	Antall	1	2	1
Tredjepart	Antall	1	2	0
Tilknyttet virksomhet <sup>2)</sup>				
Medarbeidere	Antall	0	0	1
Kontraktører	Antall	0	0	3
Tredjepart	Antall	0	0	0

<sup>1)</sup> Virksomhet der Statkraft er majoritetseier.

<sup>2)</sup> Virksomhet der Statkraft har 20-50 % eierskap.

I 2013 inntraff to dødsulykker i Statkraft, hvorav en var arbeidsrelatert. Den arbeidsrelaterte dødsulykken inntraff ved utbyggingsprosjektet Cheves i Peru. Dødsulykken som rammet tredjepart inntraff i Peru hvor en person ble funnet druknet ved Pariac vannkraftverk.

Skader <sup>1)</sup>	Enhet	2013	2012	2011
Medarbeidere				
Fraværsskader <sup>2)</sup>	Antall	25	64	62
Antall skader med fravær per mill. arbeidstimer	H1	2,5	4,1	4,5
Skader <sup>3)</sup>	Antall	41	112	137
Antall skader per mill. arbeidstimer	H2	4,1	7,1	10,0
Fraværsdager <sup>4)</sup>	Antall	169	-	907
Antall fraværsdager per mill. arbeidstimer	F	17	-	66
Kontraktører				
Fraværsskader <sup>2)</sup>	Antall	82	74	79
Antall skader med fravær per mill. arbeidstimer	H1	4,4	3,6	3,4
Skader <sup>3)</sup>	Antall	124	127	143
Antall skader per mill. arbeidstimer	H2	6,5	6,3	6,2
Tredjepart				
Skader <sup>5)</sup>	Antall	1	-	-
Statkraft, totalt				
Antall skader med fravær per mill. arbeidstimer	H1	3,5	3,8	4,0
Antall skader per mill. arbeidstimer	H2	6,6	6,6	7,7
Driftsvirksomhet				
Antall skader med fravær per mill. arbeidstimer	H1	2,9	4,0	4,9
Antall skader per mill. arbeidstimer	H2	6,3	7,3	9,4
Prosjektvirksomhet				
Antall skader med fravær per mill. arbeidstimer	H1	4,3	3,6	3,2
Antall skader per mill. arbeidstimer	H2	6,9	5,9	6,2

<sup>1)</sup> Inkluderer virksomhet der Statkrafts eierskap er over 20 %.

<sup>2)</sup> Arbeidsrelaterte skader som har medført fravær utover den dagen skaden skjedde.

<sup>3)</sup> Arbeidsrelaterte skader, med og uten fravær. Inkluderer skader som medfører fravær, medisinsk behandling eller alternativt arbeid.

<sup>4)</sup> Antall dager registrert fravær som skyldes arbeidsrelaterte skader.

<sup>5)</sup> Skader som medførte legebehandling.

**Farlige forhold og nestenulykker <sup>1)</sup>**

	Enhet	2013	2012	2011
Farlige forhold <sup>2)</sup>	Antall	9 415	8 239	6 125
Nestenulykker <sup>3)</sup>	Antall	1 531	363	365
Uønskede hendelser <sup>4)</sup>	Frekvens <sup>5)</sup>	0,56	0,39	-

<sup>1)</sup> Inkluderer virksomhet der Statkrafts eierskap er over 20 %.

<sup>2)</sup> Registrerte forhold med risiko for personskade.

<sup>3)</sup> Registrerte hendelser som kunne ha medført personskade.

<sup>4)</sup> Summen av farlige forhold og nestenulykker.

<sup>5)</sup> Antall uønskede hendelser per år og medarbeider.

**Sykefravær**

	Enhet	2013	2012	2011
Sykefravær, totalt	%	2,9	3,1	3,4
Herav korttidsfravær (til og med 16 dager)	%	1,6	1,4	1,5
Herav langtidsfravær (utover 16 dager)	%	1,4	1,7	1,9

**Straffereaksjoner, helse og sikkerhet**

	Enhet	2013	2012	2011
Straffereaksjoner for brudd på helse- og sikkerhetslovgivning	Antall	0	0	0
Bøter for brudd på helse- og sikkerhetsrådgivning	Mill. kr	0	0	0

# Deloitte.

Deloitte AS  
Dronning Eufemias gate 14  
Postboks 221 Sentrum  
NO-0103 Oslo

Tel: +47 23 27 90 00  
Fax: +47 23 27 90 01

## Til ledelsen i Statkraft AS

### Revisors uttalelse til Statkraft rapport om samfunnsansvar for 2013

Vi har på oppdrag fra ledelsen i Statkraft utført kontroller knyttet til selskapets rapportering om samfunnsansvar for 2013 ("Rapporten") og de systemer og rutiner som underbygger denne. Rapporten er del av Statkrafts årsrapport 2013 på selskapets hjemmesider ([www.arsrapport2013.statkraft.no](http://www.arsrapport2013.statkraft.no)). Rapporten inkluderer regnskap for samfunnsansvar 2013 som også er gjengitt i den trykte versjonen av årsrapporten. Rapporten er avgitt av selskapets ledelse. Vår oppgave er å uttrykke våre konklusjoner basert på vårt arbeid.

Vi har basert vårt arbeid på revisjonsstandard ISAE3000, "Attestasjonsoppdrag som ikke er revisjon eller forenklet revisorkontroll av historisk finansiell informasjon", utgitt av International Auditing and Assurance Standards Board. Formål og omfang av vårt arbeid er avtalt med selskapets ledelse og omfatter de forhold som vi har konkludert på nedenfor.

Basert på vurdering av vesentlighet og risiko, har vårt arbeid omfattet analyser og stikkprøvemessig gjennomgang av underliggende dokumentasjon. Vi har gjennomført intervjuer med ansvarlige for oppfølging av forhold relatert til samfunnsansvar på konsernnivå og ved et utvalg enheter representert ved Wind Power Onshore – Sverige (hovedkontoret i Stockholm), Sørøst-Europa – Utbyggingsprosjektet Devoll i Albania og hovedkontoret for Statkraft Tyrkia i Istanbul, samt datterselskapet Skagerak Energi (hovedkontoret i Porsgrunn).

Vi har utført det arbeid vi mener har vært nødvendig for å avgi vår uttalelse med moderat grad av sikkerhet. Ved slik kontroll oppnås lavere sikkerhet enn om vi hadde utført arbeid av samme omfang som ved en revisjon.

#### Konklusjon

Vi har gjennom vårt arbeid ikke fått kjennskap til forhold som gir oss grunn til ikke å anta, i all vesentlighet, at:

- Statkraft har etablert ledelsesprosesser og ledelsessystemer for å ivareta vesentlige forhold knyttet til samfunnsansvar, som beskrevet i Rapporten.
- Statkraft har etablert rutiner for å identifisere, samle inn, sammenstille og kvalitetskontrollere informasjon for 2013 til bruk i Rapporten, som beskrevet i Rapporten. Informasjon presentert for 2013 er i samsvar med data fremkommet som et resultat av disse rutinene og er tilfredsstillende presentert i Rapporten.
- Ledelsessystemene nevnt ovenfor er implementert og lokalt tilpasset ved de enheter som vi har besøkt og som er nevnt ovenfor. Innrapportering for 2013 fra disse enhetene er gjort i henhold til rutinene referert ovenfor og er i samsvar med underliggende dokumentasjon forelagt oss.
- Statkrafts praksis for rapportering om samfunnsansvar samsvarer i all hovedsak med Global Reporting Initiative (GRI) Sustainability Reporting Guidelines (versjon 3.1) sine rapporteringsprinsipper og rapporteringen tilfredsstillende nivå B+ i henhold til GRIs retningslinjer. Statkrafts GRI-indeks presentert i Rapporten reflekterer på en tilfredsstillende måte hvor informasjon om de ulike elementer og indikatorer i GRIs retningslinjer finnes i Statkrafts årsrapport 2013 på selskapets hjemmesider.

Oslo, 26. mars 2014  
Deloitte AS



Ingebret G. Hisdal  
statsautorisert revisor



Frank Dahl  
Deloitte Sustainability

Deloitte refers to one or more of Deloitte Touche Tohmatsu Limited, a UK private company limited by guarantee, and its network of member firms, each of which is a legally separate and independent entity. Please see [www.deloitte.com/no/omoss](http://www.deloitte.com/no/omoss) for a detailed description of the legal structure of Deloitte Touche Tohmatsu Limited and its member firms.

Registrert i Foretaksregisteret  
Medlemmer av Den Norske Revisorforening  
org.nr: 980 211 282



---

## Årsrapport 2013 Statkraft AS

---

Statkraft AS  
Postboks 200 Lilleaker  
0216 Oslo  
Tlf.: 24 06 70 00  
Faks: 24 06 70 01  
Besøksadresse:  
Lilleakerveien 6

Organisasjonsnummer:  
Statkraft AS: 987 059 699

[www.statkraft.no](http://www.statkraft.no)